EL DIARIO PALENTINO

EL DIA DE PALENCIA

Nº REFUNDIDO 5.664 — Fundado en 1882 y 1896

TELEFONOS: 1526 Imprenta, 1353 Redacción, 2406 Administración

Depósito Legal P—2—1958 — Franqueo concertado

DIRECCIONES: Dirección y Talleres: Mayor, 147-151. Apartado de Correos, 13

MARTES 30 JUNIO 1959

EDICION MADRUGADA 1'20 pts.

El Jefe del Estado, con su esposa, en el Monasterio de San Juan de la Peña

Presidió los actos celebrados con motivo del XVII Centenario de la llegada a España del Santo Cáliz de la Cena

Formaban en el séquito del Generalísimo los ministros de Gobernación e Industria

Zaragoza, 28. — A las ocho y media de la tarde, llegó a Zaragoza Su Excelencia el Jefe del Estado, Generalísimo Franco, juntamente con su esposa doña Carmen Polo de Franco, y los primeros y segundos jefes de sus Casas Militar y Civil y ayudantes de servicio.

Sus Excelencias se dirigieron directamente a la basílica del Pilar, ante la que esperaban la llegada del Caudillo y su esposa, el ministro de la Gobernación, general Alonso Vega; director general de Seguridad, don Carlos Arias Navarro; capitán general de la V Región Militar, don Manuel Baturone Colombo; teniente general jefe de la Región Aérea Pirenaica, don José Lacalle Lárraga; gobernador civil y jefe provincial del Movimiento, don José Manuel Pardo de Santallana; arzobispo doctor Morcillo González; gobernador militar, alcalde, presidente de la Diputación y demás autoridades y otras jerarquías, así como todos los generales con mando en plaza, jefes de cuerpos y de la guarnición y señoras de las primeras autoridades que ofrecieron a la esposa del Caudillo preciosos ramos de flores.

Al bajar del coche el Caudillo, que vestía de paisano, pasó revista en unión del capitán general, a una compañía del Regimiento de Cazadores de Montaña número 5.

Un numerosísimo público que conocedor de la llegada del Jefe del Estado se había congregado en torno a la plaza inmediata a la basílica, hizo objeto al Caudillo y a su esposa de fervorosos aplausos y vítores, que se prolongaron durante la revista y hasta la entrada en el templo.

El Generalísimo y su esposa, después de un cambio de saludos con las primeras autoridades, hicieron su entrada en el templo, en cuyo atrio, el arzobispo de Zaragoza, a quien acompañaba ahora el Cabildo en pleno en hábitos corales, dió el agua bendita a Sus Excelencias. Seguidamente la comitiva se dirigió a la santa capilla, a los acordes del órgano. Una vez en la capilla, que lucía toda su iluminación, Sus Excelencias ocuparon sendos sitiales en el presbiterio, teniendo detrás a los jefes de sus casas Civil y Militar, acompañados del Cabildo.

Oraron unos minutos ante la sagrada imagen de la Patrona de la Hispanidad, que lucía la riquísima corona de la coronación canónica y un precioso manto verde. Se cantó una salve en la que ofició el canónigo doctor Puzo y Sus Excelencias fueron invitados por el arzobispo a subir al camerín de la Virgen a besar la sagrada imagen, lo que hicieron devotamente, dando con esto por terminada su visita al templo.

A la salida, la muchedumbre, que se había hecho más numerosa por momentos, renovó sus manifestaciones de entusiasmo y Sus Excelencias subieron a los coches, acompañados del ministro de la Gobernación y de las primeras autoridades.—Cifra.

SUS EXCELENCIAS OYERON MISA EN LA RESIDENCIA DE COGULLADA

Zaragoza, 29.—Su Excelencia el Jefe del Estado, acompañado de su esposa, doña Carmen Polo de Franco y personalidades del séquito que les acompañan, han salido de su residencia de Cogullada, para proseguir su viaje.

Previamente, en la Capilla de dicha residencia, Sus Excelencias oyeron la Santa Misa, que ofició el Capellán de dicho Centro.—Cifra.

EN EL MONASTERIO DE SAN JUAN DE LA PEÑA

Monasterio de San Juan de la Peña, 29.—Sus Excelencias el Jefe del Estado y su esposa doña Carmen Polo de Franco, presidieron esta mañana los actos solemnes que se han celebrado en el Monasterio de San Juan de la Peña, con motivo del XVII Centenario de la llegada a España del Santo Cáliz de la Cena.

A las cinco de la mañana, se celebró en la iglesia de San Pedro el Viejo, de Huesca, antigua Catedral donde estuvo el Santo Cáliz antes de la invasión sarracena, y donde quedó depositado en la tarde de ayer, una misa a la que asistieron numerosos fieles. Después del acto religioso, la Sagrada reliquia quedó expuesta a la veneración pública.

A las nueve de la mañana, el Santo Cáliz fué trasladado en una carroza automóvil especial, a San Juan de la Peña. En Concilio, primer pueblo de la diócesis de Jaca, fué recibido por el Obispo, doctor don Angel Hidalgo. Todos los pueblos del trayecto se hallaban engalanados y los vecindarios, a ambos lados de la carretera, presenciaron el paso de la sagrada reliquia de rodillas y en medio de gran fervor religioso.

En Bernues se incorporó a la comitiva el Cabildo catedralicio de Jaca.

Poco después de las once y media, el Santo Cáliz entró solemnemente en el Monasterio Alto de San Juan de la Peña, donde esperaban el Nuncio de Su Santidad, Monseñor Antoniutti; Capitán general de la Tercera Región Militar, Teniente general Ríos Capapé; Arzobispo de Valencia, doctor Olaechea, y de Zaragoza, doctor Morcillo; director general de la Guardia Civil, Teniente general Alcubilla; gobernadores civiles de Valencia, Zaragoza, Teruel y Huesca; Alcaldes y presidentes de las Diputaciones de dichas provincias, con las Corporaciones en pleno, y otras autoridades.

El cáliz, bajo palio, entró en el templo a los acordes del himno nacional y fué depositado por el Obispo de Jaca en el altar mayor.

En la explanada del Monasterio, unos 4.000 fieles procedentes de Valencia, Huesca, Navarra y provincias catalanas, recibieron con gran fervor la reliquia, que estuvo en este Monasterio 686 años y que después ha permanecido otros 560 en Valencia y otras ciudades, a las que fué llevado sucesivamente cuando el peligro de guerras o de invasiones aconsejaron otros traslados.

LLEGAN EL JEFE DEL ESTADO Y SU ESPOSA

A las doce y media en punto llegaron al Monasterio, Sus Excelencias el Jefe del Estado y su esposa, acompañados del ministro de la Gobernación, Teniente general Alonso Vega; Capitán general de la Quinta Región Militar, Teniente general Baturone Colombo; jefes de sus Casas Militar y Civil, Teniente general Asensio y Conde de Casa de Loja; segundos jefes, General Lavina y señor Fuertes de Villavicencio respectivamente, y ayudantes de servicio.

Sus Excelencias, que habían pernoctado en La Cogullada, fueron saludados con vítores y aplausos a su paso por las poblaciones del recorrido entre Zaragoza y San Juan de la Peña, especialmente en Huesca, donde la ciudad entera estaba en las calles para tributar al Caudillo y a su esposa un grandioso recibimiento.

En los pueblos de la provincia de Huesca, se habían levantado arcos triunfales con pancartas de salutación. A ambos lados de las carreteras, los vecinos adornaron la ruta con numerosas macetas.

La llegada de Sus Excelencias a la explanada del Monasterio fué saludada con grandes vítores y aplausos por las cuatro mil personas que han acudido a los actos utilizando toda clase de vehículos.

El Jefe del Estado y doña Carmen Polo, fueron cumplimentados por el Nuncio de Su Santidad y autoridades y la esposa del Gobernador civil de Huesca ofreció a doña Carmen Polo un bello ramo de flores.

A los acordes del himno nacional, el Caudillo y su esposa, entre incesantes aclamaciones, hicieron su entrada, bajo palio, en el templo, donde el Obispo de Jaca ofició el Santo Sacrificio de la Misa.

Sus Excelencias ocuparon sendos reclinatorios en el lado del Evangelio. Detrás se situaron los jefes de sus Casas Civil y Militar; en el lado de la Epístola, ocupó un templete el Nuncio de Su Santidad, y detrás de éste, los Arzobispos de Zaragoza y de Valencia. Al pie del altar, el ministro de la Gobernación, con los Capitanes generales de Zaragoza y Valencia, y demás autoridades.

El Orfeón donostiarra, el de Huesca y la Masa Coral «Juan Gómez», de Valencia, interpretaron durante la Misa el «Aleluya», de Häendel; «Los

(Continúa en sexta plana)

Johansson, campeón mundial de boxeo

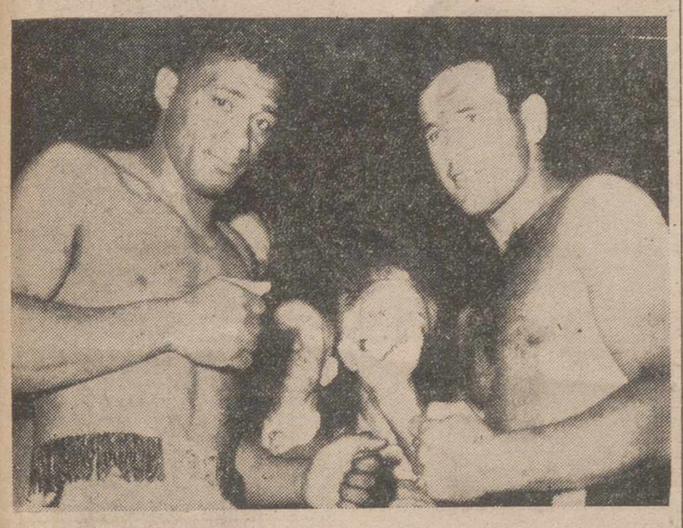

Nueva York.—Ingemar Johansson, a la derecha, y Floyd Patterson, fotografiados durante el acto del pesaje en la víspera de su combate para el título de Campeón del Mundo de los pesos pesados, título que ha ganado el primero por superioridad manifiesta en el tercer asalto (Foto Cifra Gráfica)

Colaboradores de DIARIO - DIA

RASCACIELOS EN PARIS

Por Adolfo Prego

Un «rascacielos» no es ya solamente un edificio de muchos pisos. Creo que nunca fué solamente eso, pero en cualquier caso el «rascacielos» ha evolucionado y ha acentuado sus diferencias con el inmueble de altura media. Para comprobar el hecho basta con fijarse en la forma de los «rascacielos» más antiguos de Manhattan y en los más modernos. En este sentido, la Secretaría General de la ONU, resulta una demostración de la nueva tendencia especialmente acusada cuando se trata de edificios destinados a oficinas. La burocracia hace triunfar el paralepípedo rectángulo. La familia hace triunfar a su vez, la torre de planta lenticular. Lo que ya no se ve por parte alguna, salvo como recuerdos de un pasado equivocado, es el edificio de planta clásica, desarrollando en altura sin más cuidado que el que se venga abajo. Me parece que está haciendo falta una reglamentación de «rascacielos», con objeto de que no se lleguen a reunir los inconvenientes de la construcción clásica con los de la construcción moderna. Cuando al señor López y su familia se le invita a vivir en un rascacielos, hay que invitarle asimismo a una buena ración de aire puro. Esto quiere decir que un rascacielos destinado a viviendas ha de tener a su alrededor una cantidad de espacio libre muy superior a la de un inmueble situado en cualquier calle ancha o estrecha. Lo que no vale, lo que no debe valer es el rascacielos embutido en la construcción clásica, al borde de las calles clásicas, cumpliendo funciones asimismo clásicas.

En España el tema de los «rascacielos» está en el ambiente. Existe un peligro permanente: el de la imitación. Nos hemos defendido bastante bien —en lo que cabe— hasta ahora, sobre todo por una razón: porque las capitales europeas que no son en algún modo afines se resistían a autorizar edificios demasiado altos. Pero he aquí que de pronto llega una noticia: en París se van a construir rascacielos. ¡Diantre! Esto —piensa uno— se empieza a poner feo. Porque, ¿cómo vamos a seguir argumentando contra los «rascacielos» indígenas si París «entra por el aro»? Los proyectos que ahora se estudian en la capital francesa son dos: uno, para un edificio de 185 metros de altura; el otro, para un edificio de 200 metros. Quien ha dado vía libre a dichos proyectos es M. André Malraux, ministro de Asuntos Culturales, el cual se presentó un día ante el organismo oficial que había rechazado la primera intentona y logró deshacer la oposición. «Vamos —dijo M. Malraux— a tomar una decisión histórica». En efecto, lo ha sido. Uno de sus razonamientos fué el siguiente: «El hecho de que París haya tenido buenos arquitectos en el siglo XVII no debe impedir que los tenga en el siglo XX». Y añadió: «Si negamos permiso a la arquitectura moderna para que se instale en París»; punto de vista inexacto porque Le Corbusier y otros arquitectos han realizado algunas de sus obras más interesantes en las provincias francesas.

Pero llegados a este punto hay que apresurarse a declarar que la autorización para esos dos rascacielos comporta otros tantos planes de reurbanización de los sectores afectados. No tendrá nunca París rascacielos levantados en el primer solar que quede libre, sino en ciertas zonas que van a ser arrancadas primero, buscando precisamente vastos espacios libres que todavía no existen y en los cuales habrá de inmueble a inmueble la distancia que «tiene» que haber, con inteligente distribución de orientaciones, volúmenes y planos. Existe en el mundo un ejemplo de lo que hay que evitar a toda costa: Manhattan. Si la construcción en altura no puede ser impedida, cabe por lo menos controlarla y domesticarla. Leo que un rascacielos de Nueva York de tan solo 40 plantas, proyecta una sombra de cuatro mil metros cuadrados. Imagínese lo que esto significa en una calle normal: el ensombrecimiento literal de la vida de cuantas familias vivan o personas trabajen en los edificios fronteros, y aun de aquellas que ocupen los edificios laterales de la misma calle. A esto es a lo que ni la economía ni la técnica tienen el menor derecho. Si se nos ha recalcado que la libertad del prójimo, y este elemental principio lo hemos visto aplicado (teóricamente) a la sencilla ocupación de un asiento en el autobús (en la práctica, el gordo ocupa asiento y medio, y el flaco lo que el gordo le permite; habio por experiencia y en calidad de flaco), no será excesivo esperar que la autoridad impida que alguien nos suprima el sol, el aire... y el optimismo.

Uno de los adelantos de la civilización urbana consistía en las proporciones reclamadas entre la anchura de las calles y la altura de los edificios. Cabía esperar que a medida que la comodidad y la higiene tomaban mayor relieve en las inquietudes de las juntas directivas de la sociedad, se pediría un aumento de diferencias: mayor espacio libre. Pero ha sucedido lo contrario. Las Juntas Directivas de las Sociedades (las mayúsculas tienen a veces una elocuencia castelarina) impusieron un criterio retrógrado. Ahí está Manhattan: ¿Por qué? Por el precio del terreno. Aquí, en nuestra modestia, sucede algo semejante.

Una de las misiones más claras del espíritu europeo es, en estos momentos, suavizar y humanizar las iniciativas y adelantos del Nuevo Mundo. Lo que en las ciudades norteamericanas fué explosión desordenada y brutal de una nueva técnica al servicio de unos intereses económicos apremiantes, puede ser en Europa una prefiguración de la vida en las ciudades del futuro, que yo no dudo será mejor, más fácil y acaso alegre que en las ciudades de hoy.

Ciclistas belgas e italianos en los Jardinillos

El domingo entró en Palencia (media etapa), el I Circuito Internacional de Ciclismo, para Aficionados, León-Asturias-Castilla. En las fotografías vemos al belga Willy Derboven, al cruzar la meta de los Jardinillos y al italiano Sabbadini, líder de la prueba, recibiendo el tradicional ramo de flores (Fotos PAYA)

VUELTA CICLISTA A FRANCIA

GRACZYK

(nacional francés) ganó ayer la

QUINTA ETAPA RUAN-RENNES

GALDEANO

fué el octavo en la meta

CONSERVA EL MAILLOT AMARILLO

CAZALA

(AMPLIA INFORMACION EN 3.ª Y 4.ª PLANAS)

Melhouse.—La popularidad del español Bahamontes le obliga a la firma de autógrafos a cuantos aficionados y admiradores se acercan a él. En la foto, firmando con bolígrafo en el brazo de una bella francesita, momentos antes de la salida de esta ciudad para correr la primera etapa del «Tour» (Foto Cifra Gráfica)

Trujillo informa sobre el fracaso de la invasión de la República Dominicana

Entre las armas capturadas a los rebeldes figuraba una bandera de Estados Unidos

Ciudad Trujillo, 29.—El Generalísimo Leónidas Trujillo ha mostrado públicamente las armas que fueron capturadas a los rebeldes durante su abordado intento de invasión, así como unas fotografías de las lanchas de invasión hundidas «Tinita» y «Carmen Else».

Las armas fueron mostradas por el Generalísimo a los informadores para demostrar que la rebelión había sido completamente aplastada.

El general Rafael Trujillo, jefe del Estado Mayor General de las Fuerzas Armadas, hijo del Generalísimo, asistió a la Conferencia de Prensa, durante la cual se explicaron los detalles de cómo se había producido el intento de invasión y cómo habían sido derrotados los invasores a manos de las fuerzas armadas dominicanas.

El Generalísimo Trujillo explicó que el Ejército estaba vigilando las montañas que rodean Constanza, donde un primer grupo rebelde desembarcó el 14 de junio. Entre las armas capturadas y mostradas a los informadores se incluyen un bazooka de calibre 3'5; 60 rifles M-1; una docena de rifles automáticos; 15 pistolas; dos ametralladoras calibre 50; cajas de granadas de mano y cartuchería, así como dos radios portátiles y una bandera de los EE. UU. El número de serie de la mayor parte de las armas, había sido borrado.

Según la información facilitada a los periodistas, el primer barco rebelde, el «Carmen Elsa», fué avistado por los aviones dominicanos cuando se aproximaba a la costa Norte, pero no se abrió fuego contra él, porque arbolaba la bandera de los EE. UU. Cuando las unidades navales dominicanas intentaron detenerle, el «Carmen Elsa» abrió fuego; entonces, las unidades de la Armada y de las Fuerzas Aéreas atacaron con fuego de cañón, ametralladora y bombas ligeras. Una de éstas bombas alcanzó al barco, que se hundió.

Por su parte, el «Tinita» fué hundido en Estero Hondo, pero se le causaron menos daños y las armas, ahora mostradas, pudieron ser recuperadas.—Efe.

Mensaje de Su Santidad Juan XXIII con motivo del año mundial de refugiados

Pidió ayuda para los 2.350.000 personas desplazadas

Ciudad, 28.—Su Santidad el Papa Juan XXIII, en un mensaje con motivo del Año Mundial de Refugiados, ha hecho un llamamiento a todos los católicos para que «colaboren generosamente y con eficacia» al objeto de que se pueda lograr el éxito más rotundo en dicho año.

«De todo corazón, Nos ofrecemos el apoyo moral y nuestro aliento a esta noble causa que hoy comienza y que bajo las Naciones Unidas durará hasta junio de 1960».

Como es sabido, el Año Mundial de Refugiados tiene por fin ayudar a aliviar el problema de los 2.350.000 personas desplazadas.

Después de hacer constar que «un considerable número de Estados ha firmado la convención de 1951 sobre el Estatuto de los refugiados, el Sumo Pontífice dijo: «Que esos y otros Estados abran sus fronteras, con mayor generosidad, para lograr con rapidez, el bienestar humano y social de no pocos desafortunados.

«Que puedan encontrar, sin demora, lo que tanto desean: Una existencia honorable, dentro de un país de adopción que las dé cobijo para disfrutar, pacíficamente, sus derechos personales y familiares».

Aludiendo luego a la situación de los refugiados, el Santo Padre agregó: «¿Qué corazón noble podría permanecer indiferente ante tal situación?» «Son muchos los hombres, mujeres y hasta niños, privados, sin culpa, por su parte, de algunos de los derechos más fundamentales de los seres humanos: familias divididas a pesar de sus deseos; esposos separados de sus esposas, en contra de su voluntad; niños alejados de sus padres...

«¡Qué triste anomalía en la moderna sociedad, tan orgullosa de su progreso técnico y social!

»Todos tienen el deber de tomar en serio este asunto y hacer cuanto puedan para poner fin a esta situación».—Efe.

El estado del Conde de Foxá

Madrid, 28.—Dentro de la extrema gravedad de estado del Conde de Foxá, el cuadro general de su enfermedad ha mejorado ligeramente en las primeras horas de la madrugada y se le ha podido practicar una leve operación para la inyección de suero.

La madre y los hermanos del paciente permanecen a su lado así como muchos de sus familiares. El enfermo se encuentra esta noche algo más tranquilo.—Cifra.

M.C.D.2022

PALENCIA AL DIA

Domingo en sucedáneo

La festividad de San Pedro y San Pablo nos ha brindado otra jornada festiva. Claro que esto del brindis, es un decir por lo que a los «chicos de la Prensa» se refiere, ya que para ellos —que somos nosotros— no hubo jornada festiva ni cosa que se le pareciese, sujetos a las exigencias insoslayables del deber informativo, incrementado, como puede comprenderse, cuando hubo una jornada festiva por delante.

Pero, en fin, para la generalidad de los felices mortales, la jornada de hoy ha sido como un sucedáneo del domingo. Un domingo de estrambote, pero domingo real, al fin y al cabo, y, si nos apuran un poco, con más pujos festivos que aquél.

El día no se ha mostrado tan propicio como ayer. Una gran nubosidad puso algunos lunares en el firmamento, y el sol se mantuvo como nadando entre dos aguas, a estilo submarino, asomando el periscopio y ocultando el periscopio de su rubicunda faz.

Pero como en esto de los ocios como en otras cosas, pero en las fiestas con mayor razón, cuando hay buenos deseos de divertirse, el ambiente es lo de menos, la masa pública, que no escatimó aquéllos, pasó la jornada cumplidamente.

Los templos registraron asimismo gran afluencia. Fiesta de precepto, a San Pedro y San Pablo le fueron dedicados solemnemente las devociones filiales de los devotos palentinos.

Y como por las vísperas se conoce al santo, según reza la paremiología popular, podemos y debemos decir que estas vísperas de San Pedro no pudieron resultar más brillantes. El castizo barrio de su nombre, aquel que se acurruca al costado de la Catedral, como buscando su calor y amparo, celebró en la noche dominical la típica verbena, que, a favor de la excelente temperatura, pasó en olor de multitud; de multitud y de churros, todo hay que decirlo, ya que no faltaron los acostumbrados «establecimientos» callejeros del ramo de los comestibles y de los «bebestibles», que tuvieron su indeclinable parroquia. No podía ser de otra forma, pues una verbena a palo seco, es la cosa más insípida del mundo.

San Pedro Apóstol, con sus llaves, con su tiara papal de príncipe de la Iglesia, desde la hornacina humilde que asoma su dintel de medio punto en el frontis de una modesta vivienda del barrio, recibía la visita devota de la muchedumbre. Sus ojos parecían mirar y su diestra bendecir al pueblo que le rendía piadosa ofrenda, repartida —por los enterados del caso— para la tributada al otro San Pedro Telmo, el que, según la historia, sufriera en aquel lugar la mofa pública, cuando se cayó del caballo, que, como a San Pablo le sirviera de lección de humildad y de arrepentimiento, y que dió origen a esta fiesta popular, hoy adscrita, sin saber por qué, al otro Pedro, padre de la Iglesia católica.

Y ya que hemos hablado de nuestra Iglesia, digamos, como colofón a esta crónica de actualidad, que hoy la Prensa e Información de la Iglesia han celebrado su Día.

Este Día en el que se recaudan oraciones, buenos deseos y limosnas para contribuir al mayor esplendor y potencia de este medio de eficiente apostolado que es la información católica, para que ella pueda ir cumpliendo por todos los ámbitos del mundo la divina consigna del Mesías: «Id y enseñad a todas las gentes».

La mejor revista de Agricultura y Ganadería MIES. Suscripción: 3 pesetas al mes. Apartado, 15. Palencia.

Dietario

Martes 30 de Junio de 1959

SANTORAL. — La Conmemoración de San Pablo Apóstol.—Santos: Marcial, ob.; Cayo, pb.; León., subd.; Lucina, Emiliana, Basílides, mrs.; Ostiano, Teobaldo. (Misa: San Pablo Apóstol. Color: Rojo).

REFRAN: De ruín gesto, nunca buen hecho.

Sale el sol a las 4'47 horas y se pone a las 19'49 horas. Sale la luna a la 1'10 horas y se pone a las 14'47 horas. Luna nueva el día 6.

MATERIAL DE OFICINA, EN I. G. DIARIO-DIA

EFEMERIDES. — 1520: Asesinato de Moctezuma II.—1598: Saqueo de Cádiz por los ingleses. — 1793: Muere Ramón de Pignatelli.

†

EL SEÑOR

D. Víctor González García

Falleció en Palencia
El día 29 de junio de 1959
A los 50 años de edad
Después de recibir los S. S.
— D. E. P. —

Su desconsolada esposa Aurelia Antolín Dueñas; hijos María Luisa y Felipe; hermanas Urbana, Angela y Salustiana González; madre política Braulia Dueñas; hermanos políticos, tíos, primos, sobrinos y demás familia,

Suplican a sus amistades una oración por su alma.

Funerales: Hoy, día 30, a las 10,30 y a continuación la conducción.

Misa de familia: El miércoles, día 1, a las 8,30.

Iglesia Parroquial: San Antonio.

Casa mortuoria: Beato Capillas, 3.

«El Ocaso», S. A.
Pompas fúnebres Hontiyuelo.

Importantes gestiones del Gobernador Civil para el encauzamiento del río Valdeginate

Las obras serán ejecutadas en el plazo más breve posible a cargo del Estado

También se ha solicitado ayuda para los damnificados por las inundaciones y los pedriscos

El último sábado se trasladó a Madrid el Gobernador Civil de la provincia, don Víctor Fragoso del Toro, con objeto de llevar a cabo importantes gestiones cerca de los Ministerios de Obras Públicas y Agricultura, en relación con el encauzamiento del río Valdeginate, que a causa de los recientes desbordamientos ha producido importantísimas pérdidas, tanto en los sembrados como en los barbechos de los pueblos ubicados en sus riberas.

Acompañaban al señor Gobernador Civil, por la Organización Sindical, el vicesecretario provincial de Ordenación Económica, don Conrado Sabugo Collantes y por los pueblos ribereños don Aurelio Cano, de Frechilla; don Félix Rodríguez y don Manuel Betegón, alcalde y agricultor respectivamente, de la comarca de Cisneros.

En los Ministerios de referencia, donde ya se conocían, aunque sin detallar, los enormes daños que a las explotaciones agrarias, causa el encenagamiento en que se encuentra el Valdeginate, fueron acogidas con todo interés las peticiones de la comisión palentina, prometiendo llevar a cabo la ejecución de las obras necesarias en el plazo más breve posible y a cargo del Estado, ya que la precaria situación económica que atraviesa esta comarca no permite que el proyecto se realice con ninguna clase de aportaciones de los pueblos, más que la referida a la de ocupación de terrenos que deben ser cedidos gratuitamente por los Municipios afectados. En definitiva, que según el propio Ministerio de Obras Públicas, las obras serán realizadas satisfaciendo el Ministerio referido el 75 por 100 y el otro 25 por 100 correría a cargo de la Presidencia.

En el Ministerio de Agricultura, el señor Fragoso del Toro planteó al Director General del Ramo, don Antonio Moscoso, la situación en que han quedado muchos pueblos de la provincia que han perdido sus cosechas por efectos de los pedriscos y de las recientes inundaciones.

El Director General de Agricultura prometió estudiar detenidamente el caso y dar cuenta del mismo al Gobierno, a fin de lograr algún medio de ayuda, especialmente en la que se refiere a las inundaciones, ya que en la cuestión de los pedriscos está previsto oficialmente que los labradores deben asegurar sus sembrados contra este riesgo. No obstante el Gobernador Civil de nuestra provincia insistió cerca del Director General de Agricultura, toda vez que pudiera darse el caso de que en algunos pueblos no recogiesen trigo suficiente para la siembra. Ante este hecho, el Sr. Moscoso se mostró muy impresionado, manifestando a los comisionados que el ingeniero de la Jefatura Agronómica de Palencia, don Ramón Irazusta, había enviado al Ministerio la correspondiente relación de daños causados recientemente por las tormentas, tanto de inundaciones como de pedriscos.

El Sr. Gobernador y la comisión que le acompañó en su reciente viaje a Madrid, ha regresado muy satisfecho por el interés con que han sido acogidas sus peticiones por los organismos públicos.

Exposición de Pintura Colectiva en la Oficina del Turismo

Once jóvenes artistas y cuarenta excelentes óleos

El pasado sábado, a las siete y media de la tarde, inauguraron su exposición de pintura en la Oficina de Turismo, los «Artistas Pintores Colectivos Madrileños».

Acuden a esta extraordinaria muestra pictórica, colectivamente organizada, once jóvenes y ya excelentes pintores, (Bastida, Alfredo Candela, Yela de Cangas, Rafael Ortega, Iglesias Sanz, J. Cerezo, J. Rosales, Tiller, Villaescusa, Ingrain y Duval), que, graduados unos en la Escuela de Bellas Artes de San Fernando, y formados autodidácticamente otros, hacen gala de una gran vocación y de una depurada técnica.

Tras ofrecer su exposición por varios puntos de España y del extranjero (dos de ellos, Yela de Cangas y Alfredo Candelas expusieron recientemente en Lisboa), han venido a Palencia animados de los mejores propósitos, fiados tanto en su saber hacer, como en el despierto criterio de los aficionados palentinos a la pintura.

A éstos, la exposición de estos once jóvenes artistas, les gustará, como a nosotros nos ha gustado. En los casi cuarenta cuadros que se muestran, —óleos todos ellos—, hay una gama variada de temas, de estilos y de técnicas; que hacen de la muestra un pequeño y grato museo pictórico, de tendencia modernista todo él, pero sin abstracciones.

Hay excelentes cuadros que participan de varias escuelas contemporáneas, preferentemente impresionistas (y destaquemos entre éstos «Primavera», «Tema urbano de París», «Catedral de Jaén», «Pueblo Andaluz», y diversos paisajes, bodegones y flores, fauvista («Bailarinas») y hasta con tendencia cubista («Arlequín»), donde se juega adecuadamente los colores, las perspectivas, las luces y la composición; también, en estilo más clásico, destacan unas estupendas marinas de Bastida, atractivas por su colorido y transparencia.

La exposición, en sí, es brillante, y está gozando del interés y beneplácito de los muchos visitantes que a ella acuden, que hacen objeto a algunos de los autores presentes de sus felicitaciones, como nosotros no les regateamos.—**F. Buisán Citores.**

Confecciones y Tejidos Alta Calidad Trincheras y gabardinas, marcas acreditadas
CASA MARTIN
Mayor, 86. — Teléfono 3296

LETRAS DE LUTO

A la avanzada edad de 77 años, y tras recibir los Santos Sacramentos, ha entregado su alma a Dios en Castil de Vela, doña Baltasara Herrero Herrero. Contaba la finada con muchos aprecios, a los que se había hecho acreedora por su bondadoso corazón y piadosos sentimientos, por lo que su muerte ha sido muy sentida.

Expresamos nuestro pésame a su apenado esposo don Abdón Martín; hijos Leonor, Pablo, María Angeles y Eliso; hijos y hermanos políticos, nietos y demás familia.

—Confortada con los Santos Sacramentos, ha fallecido cristianamente, como había vivido, en esta capital, doña Amalia Acedo Luengo, viuda de Cabanillas. Su muerte ha causado general sentimiento, ya que adornaban a la finada singulares virtudes morales, que se habían puesto de manifiesto a lo largo de su vida, acreditada en todo momento por sus nobles sentimientos, cristianas costumbres y caritativos actos, que le granjearon el respeto y aprecio de cuantos la conocieron y trataron.

Testimoniamos nuestra condolencia a sus desconsolados hijos Alfonso, Antonio e Isabel; hijos políticos, nietos, hermanos políticos, sobrinos y demás familia.

—Tras recibir los Auxilios Espirituales, ha descansado en la Paz del Señor don Demetrio Alonso Chacón, Teniente de Caballería retirado. El finado, se distinguió en vida por su caballerosidad y afable trato, que le hicieron merecer generales simpatías.

Testimoniamos nuestro sentimiento a su desconsolada esposa doña Sergia García Ibáñez; hija Amelia Alonso Maestro; hijo político, nietos, hermanos, hermanos políticos, sobrinos y otros parientes.

—Cristianamente ha fallecido en Palencia, don Víctor González García. Por su hombría de bien y afabilidad personal, el finado era muy apreciado.

Hacemos patente nuestro pésame a su afligida esposa doña Aurelia Antolín Dueñas; hijos María Luisa y Felipe; hermanas, madre política, hermanos políticos, tíos, sobrinos y otros familiares.

¡ATENCION! Días 30, 1 y 2

Pañerías GRAN ESTILO

Ofrece a su distinguida clientela y público en general su tradicional gran venta de auténticos retales de las mejores fábricas catalanas (no son restos de serie), a los precios aún no igualados hasta la fecha.

Faldas de señora, primera calidad 40 ptas.
Pantalones de niño, calidad extra, baratísimos.

Vea nuestro inigualable surtido con miles y miles de trajes sin chaleco, abrigos, americanas y pantalones, trajes de niño, de señora y señorita, donde podrá elegir lo de su gusto.

Un resultado del afán de superación de la firma

Pañerías GRAN ESTILO

VISITENOS Y SE CONVENCERA

Cuatro Cantones

Palencia en Baracaldo

En los Coros y Danzas de Sección Femenina tiene nuestra provincia su más entrañable embajada de palentinismo. Porque nada tan emotivo para quienes por avatares de la vida hubieron de afincarse allende nuestras lindes provincianas, como la retozona melodía de la dulzaina y la gracia alada, mitad religiosa, mitad picaruela, de los bailes típicos de la tierra.

Esta vez, los Coros y Danzas han rendido viaje en Baracaldo. Y según noticias de allá venidas, los componentes del grupo han sabido una vez más «poner al rojo vivo» la sangre, incendiándola de palentinismo. Para nuestros paisanos residentes en Baracaldo, que los hay bien queridos, recordar las jubilosas mañanas de romería en la ermita del Otero, o sentir la inquietud retozona de la jota de nuestros campos ha sido como tender un puente de corazón a corazón sobre la nostalgia y la lejanía.

Benditos sean, pues, los Coros y Danzas, que tan incansablemente saben despertar por doquier reavivándolo el amor a la Patria chica, y que de vez en cuándo nos trae a cuantos pertenecemos a la vieja sombra de nuestra ciudad la alegría inmensa de saber los afanes y quehaceres de paisanos, que sólo físicamente se alejaron de nosotros.

Ojalá que la actualidad cobrada por la colonia palentina en Baracaldo sirva para poder allegar una bandera de Palencia, que presida el diario latido de nuestro «consulado» en la industriosa villa.

Domingo en claro, con gotas deportivas

Un domingo, en claro. Porque una gran parte de los palentinos decidieron salir fuera de la capital. Había que respirar fuerte y bien, amén de obtener fuerzas para la semana. La coincidencia de dos días festivos seguidos —dos días, para los demás, menos para los periodistas, que como ven, seguimos al «pie del cañón» en la festividad de San Pedro— motivó la huida hacia el campo, hacia las capitales vecinas para ver los toros, a otros puntos, al objeto de «pegar mangas» a la familia, y en fin, la desbandada por completo. Por eso, Palencia, en este domingo caliginoso, parecía en blanco, a juzgar por el poco público que se veía en todas partes.

Los que quedamos, lo empleamos, tras haber cumplido nuestros deberes religiosos, en la «captura de la actualidad deportiva». Primero, con la llegada de los corredores de la prueba organizada por León. Y eso, que en esto, hubo un despiste fenomenal, pues como se nos había anunciado por los organizadores que llegarían a nuestra capital, alrededor de la una y media, se presentaron con treinta minutos de adelanto, cuando muchísimos se acercaron a la meta, hacia ya tiempo que se habían ido los participantes al Campo de la Juventud, donde se les citó para la comida. Por eso, hubo, en realidad, poco público, a pesar de la «solera» ciclista de los palentinos.

Y por la tarde, pegaditos a la radio, para escuchar la triunfal jornada de los futbolistas que representando a España, triunfaron holgadamente en Varsovia. Los bares, cafés, establecimientos públicos sin excepción, habían «conectado» para la escucha de la radiación del encuentro. Las caras satisfechas de los radioescuchas, mostraban, sin más, que España iba ganando. Que siga la racha. Y que se aplaque el calor, según nos lo anuncian los «magos» del tiempo...

Y a propósito...

Y ya que hemos comentado la faceta deportiva en este domingo final de junio, queremos contestar a las múltiples preguntas que se hacen en nuestra Redacción acerca de la organización del fútbol en nuestra capital.

La realidad es que aquí, desde nuestro redactor deportivo hasta el último de los que escribimos en el periódico, no sabemos nada en concreto, y que, en consecuencia, nada les podemos decir sobre este tema.

Lógico fuera que ante el estado preagónico en que se encuentra el enfermo, todos se reagruparan y se dejaran de banderías y partidismos o personalismos para formar un «frente único» que pudiera afrontar el problema —el grave problema— con entusiasmo, altruismo y decisión.

Pero, lo que en otras capitales vecinas es realizable —ya están todos con sus directivas formadas, con sus equipos casi ultimados, con sus organizaciones en marcha, unidos todos en un racimo en favor del deporte futbolístico representativo de cada capital— aquí, repetimos, parece un imposible. Por eso, nada se ultima ni nada se concreta.

Tendremos que esperar pacientemente que el tiempo pase. Y a última hora, si se arregla, será para volver a llevar los colores palentinos con un ritmo cansino y pobretón allí donde nos presentemos. Algo así como hacer un «pequeño ridículo continuado».

Y, claro, para eso, más valiera que publicáramos desde ahora la esquela de defunción de los clubs de nuestra ciudad.

Con gran animación se celebró el domingo la típica verbena de San Pedro

Nuevamente se trasladó a la Plaza del Puente Mayor, y fué amenizada por la Banda de Música

En la noche del domingo, se celebró en el barrio titular la típica verbena de San Pedro.

La excelente noche contribuyó a que esta tradicional fiesta local revistiera gran animación y concurrencia.

Volviendo a otros tiempos, el recinto verbenero estuvo centrado preferentemente en la plazuela del Puente Mayor, ya que, con muy buen acuerdo, se determinó no situarlo en la plaza de la Catedral, a fin de evitar que la excesiva afluencia de público pudiera ocasionar algunos deterioros en los trazados montañosos y demás mejoras de pavimentación y ornamento realizadas últimamente en dicha plaza.

A las diez de la noche, la Banda Municipal de Música, desde el estrado levantado al efecto, dió comienzo a su programa de bailables, organizado para esta sesión popular, amenizando también la verbena algunos organillos.

Desde aquella hora, hasta la media noche, la concurrencia fué extraordinaria, haciendo materialmente imposible el tránsito por la plazuela del Puente Mayor.

La imagen del primer apóstol de la Iglesia, se ofrecía a la admiración y veneración del público en la hornacina que tiene situada en la fachada principal de una casita del típico barrio. La imagen, profusamente iluminada y adornada con luces y flores, presidió, según tradicional costumbre, esta manifestación de júbilo popular, siendo muchos los devotos que llegaron hasta el pie de la hornacina a rezarle al santo.

Sobre las dos de la mañana, la Banda Municipal de Música dió por terminado su concierto popular, finalizando la verbena, sin incidentes, poco después.

Una veintena de puestos de bebidas, churros, almendras, caramelos y otras chucherías, se situaron alrededor de la plaza, ofreciendo su mercancía a los asistentes, que, invitados por el calor reinante, hicieron abundante gasto, especialmente en los puestos de limonadas.

REPRESENTANTES

Venta en exclusiva de artículos plásticos para el hogar. Fábrica importante necesita para esta plaza y provincia. Escribid máximas referencias al número 5148 «Publicitas». Apartado, 828. BARCELONA. Absoluta reserva

Rincón ameno

LO MISMO

El matrimonio ha estado en un banquete.

El esposo ha tenido que brindar con mucha frecuencia y la esposa no ha querido ser menos y ha brindado también lo suyo.

Al volver a casa para acostarse entran a darle un beso al nene.

Primero lo besa papá. Cuando mamá lo hace el niño dice:

—Mamá, te huele el aliento al mismo perfume que usa papá.

¿QUIEN SABE?

—¿Tú qué tomas en el desayuno? ¿Café o te?

—Pues... la verdad es que lo ignoro. Me dan una cosa caliente, pero no me dicen lo que es.

CARCEL

En cierto pueblo existía una cárcel, bien poco frecuentada. Es decir, en algunas ocasiones sólo se hospedaban uno o dos presos.

Cuando esto ocurría, los guardianes se hacían amigos de éstos, sosteniendo las mayores familiaridades.

Este era el caso actual; es decir, que por las noches marchábanse todos los guardianes a jugar a las cartas, a una taberna próxima, hasta la media noche. Sabedor de ello el único preso que allí había, les reprochaba que no le dejasen también echar alguna partidita con sus camaradas.

Fatigado de tanta súplica, el guardián mayor le dijo una noche:

—Está bien. Te concedo que salgas esta noche; pero te advierto que si a las doce no has vuelto a la cárcel, te dejo fuera.

ADIVINANZA

Soy domada y redomada
y de muchas paseada,
y más casta que Lucrecia;
todos me tienen por necia,
que mucho si voy herrada.

Solución a la Adivinanza de nuestro número anterior:
EL ALFILER

CRUCIGRAMA
Número 2.366 — Por MIROSPA

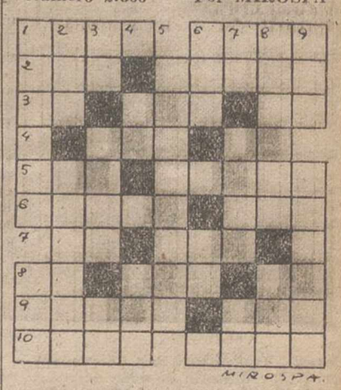

Horizontales: 1: Río de Francia. Dícese de cualquier imagen venerada por los rusos. 2: Pecado. Garantiza. 3: Símbolo químico. Repetición. Cifra romana. 4: Altar. (al revés) Camina. 5: Número. Proyectiles. 6: Guarida de cierta fiera. Plantígrado. 7: Campeón. Río europeo. 8: Preposición inseparable. Gracia. Nombre de letra. 9: Villa en la provincia de Pontevedra. Extremo inferior de la antena. 10: Tostar. Orfeón.

Verticales: 1: Concilio. Dueña. 2: Período de tiempo. Atrevidas. 3: Símbolo químico. Campeones. Deidad egipcia. 4: Desinencia verbal. Tratamiento inglés. 5: Finalizarán. 6: Nombre de varón. Cifra romana. 7: Negación. Ala desplumada. Símbolo químico. 8: Aceitunas. Dos. 9: (al revés) Isla británica del mar de Irlanda. Superficial.

Sol. al Crucigrama núm. 2.365:

Horizontales: 1: Pisa. Lasa. 2: Era. Solón. 3: La. Car. Pa. 4: Oir. El. 5: Tas. Astas. 6: atlaM. Ara. 7: Ro. oiM. 8: SA. USA. La. 9: Osuna. Ter. 10: Lara. Casa.

Verticales: 1: Pelota. Sol. 2: Ira. Atrasa. 3: SA. Oslo. Ur. 4: CI. Una. 5: sáramosA. 6: loR. IA. 7: Al. etaM. Ta. 8: Soplar. Les. 9: Ana. Sanara.

BANDA DE MUSICA

Programa de las obras que interpretará la Banda Municipal el día 29 de junio de 1959 en el Paseo del Salón, a las 8'30 de la tarde:

Primera parte:

«El niño de Jerez», pasodoble, Z. Zabala; «Cuentos de los bosques de Viena», valses sinfónicos, J. Strauss; «Música, luz y alegría», selección, F. Alonso.

Segunda parte:

«La gazza ladra», obertura, F. Rossini; «Las hijas del Zebedeo», carceleras, R. Chapí; «Agua, azucarillos y aguardientes», selección, F. Chueca.

El Director, Andrés Moro.

CARPETAS DE CUERO, ARTISTICAMENTE REPUJADAS, EN I. G. DIARIO-DIA

†

EL SEÑOR

Don Demetrio Alonso Chacón

Teniente de Caballería retirado
Falleció en Burgos
El día 28 de junio de 1959
A los 71 años de edad
Después de recibir los S. S.
— D. E. P. —

Su desconsolada esposa Sergia García Ibáñez; hija Amelia Alonso Maestro (Maestra Nacional); hijo político Tomás Cabezón Martín (jefe de Administración Civil de Prisiones); nietos Tomás-Angel, Jesús, María Asunción, Encarnación y Javier; hermano Alejandro; hermanos políticos, sobrinos y demás familia,

Suplican a sus amistades una oración por su alma.

Funerales: Hoy, día 30, a las nueve de la mañana y a continuación la misa de familia.

Parroquia: San Miguel.

Casa mortuoria: República Argentina, 24, 2.º.

Seguros «El Ocaso, S. A.».
Pompas fúnebres Hontiyuelo.

LA SEÑORA

Doña Amalia Acedo Luengo

VIUDA DE CABANILLAS

Falleció en Palencia, el día 27 de Junio de 1959

A los 75 años de edad

Después de recibir los Santos Sacramentos y la Bendición Apostólica de Su Santidad

D. E. P.

Sus desconsolados hijos Alfonso, Antonio e Isabel; hijos políticos María Cruz del Corral Font, Aurelia Sánchez Romero y José Villanueva Sagredo; nietos, hermanos políticos, sobrinos y demás familia,

Suplican una oración por el eterno descanso de su alma, por cuyo acto de caridad cristiana les quedarán agradecidos

Funeral: Hoy, martes, día 30, a las ocho de la mañana y a continuación la misa de familia.
Iglesia parroquial: Nuestra Señora de la Calle.
Casa mortuoria: Plaza Mayor, 6.

Pompas fúnebres «HONTIYUELO»

M.C.D.2022

LA VUELTA CICLISTA A FRANCIA

EL ITALIANO BRUNI GANO LA CUARTA ETAPA

Anastasi realizó su "bautismo del aire"

Robic corrió con una mano fracturada

Ruan, 28.—Dino Bruni ha dado a Italia un segundo éxito de etapa, pero tres hombres han marcado esta etapa. Es verdad que Piet Van Est se lanzó a una escapada suicida contra los «colocados» los otros dos son Jean Anastasi y Jean Robic, que tuvieron una verdadera desgracia.

Jean Anastasi, el marsellés del equipo del Centro-Mediodía, ha sido el primero en utilizar el helicóptero de la Cruz Roja. El probre «minot», que esperaba mucho de esta Vuelta a Francia, no podia figurarse este bautismo del aire.

A la salida de Neuville St. Vaast una caida puso fin a sus esperanzas. Hacia la retaguardia una caida lanzó a cinco hombres, sufriendo dos de ellos las consecuencias: Moresi y Anastasi. Este dió una voltereta. Cayó pesadamente sobre el suelo y quedó sin conocimiento. Con una herida en la frente y lesiones en la espalda, la cadera y las piernas. Sufrió una conmoción. El doctor Dumas cortó la hemorragia. Anastasi tenia grandes deseos de seguir corriendo, pero no podía ser. Decía al doctor: «¿Estoy mal? Debo ganar el retraso, yo quiero correr... ¿O es que voy a morir? Digame. ¿Qué tengo? ¿Es grave? y no pudo hablar más. Deledda ayudó al doctor Dumas para transportarle a la ambulancia. Pero se decidió pronto en trasladarle al hospital de Ruan en helicóptero.

Entre Achicourt y Wailly Les Arras se posó el helicóptero y ascendió solo Anastasi. Hizo el viaje en la cabina de plexiglás entre el piloto y el enfermero. Al descender, Anastasi se encontró con fuerzas para murmurar: «Yo hubiera querido hacer este viaje en otras circunstancias».

La segunda desgracia es la de Jean Robic. Se fracturó ayer la mano derecha. Se le enyesó esta mañana. Se teme mucho por el vencedor de la Vuelta de 1947, pero desde luego, sin contar con la ingeniosidad del gran corredor. Para evitar los dolores y molestias en su mano fracturada, Robic confeccionó una especie de cojín de caucho, que colocó en su guia. En Ruan declaró: «Lo pasé algo mal en los primeros 100 kilómetros, porque no podía frenar debidamente; además estaba mal colocado en mi bicicleta y tuve algunos calambres. Después, en los últimos 100 kilómetros ya lo pasé bien, sin ningún peligro, sobre todo en el descenso que conducía a la meta .

El director de la carrera, monsieur Godded encontró el otro dia al alemán Ommer como el corredor más fino. Otros aprecian los méritos de los periodistas. Por ejemplo, el corredor Dejouhannet, que todos los dias al partir nos dice: «Hasta la vista, señores y mucho ánimo: siete horas en coche no es ningún placer».—Alfil.

Vencedores de etapa

Ruan, 28.—He aqui el resumen de la Vuelta a Francia hasta este momento;

Primera etapa: Mulhouse-Metz, Darrigade (francés).

Segunda: Metz-Namur, Favero, (italiano).

Tercera: Namur-Roubaix, Cazala (francés).

Cuarta: Boubaix-Ruan, Bruni, (italiano).—Alfil.

A la meta de Ruan llegó, en compañía del belga Van Aerde, con 6 segundos sobre el pelotón

119 CORREDORES TOMAN LA SALIDA EN ROUBAIX

Roubaix (Francia), 28. — (Especial vuelta).

La salida de la cuarta etapa de la Vuelta Ciclista a Francia, para los participantes que corren en el «Tour», fué dada a las 10,20 de la mañana (hora española).

El cielo aparecía nublado y un fuerte viento soplaba al tomar la salida los corredores. Fueron numerosos los aficionados que acudieron a presenciar la salida.—Alfil.

VAN EST CON UN MINUTO DE VENTAJA SOBRE EL PELOTON

Lens, 28. — (Especial Vuelta Francia).

A su paso por el control volante de Lens (kilómetro 40), el holandés Piet Van Est ha pasado con un minuto de adelanto sobre el resto del pelotón.—Alfil.

ABANDONA ANASTASI, DEL EQUIPO CENTRO-MEDIODIA

Arras (Francia), 28. — (Especial Vuelta Francia).

El corredor Jean Anastasi (Centro-Mediodía), ha abandonado la Vuelta Ciclista a Francia.

Cayó de su máquina, quedando inconsciente en el suelo. Una vez reconocido se comprobó que sufre algunas heridas. Ha sido instalado en una ambulancia.—Alfil.

POR ARRAS LA VENTAJA DE VAN EST ES DE 2 MINUTOS

Arras, 28. — (Especial Vuelta).

A su paso por Arras, el corredor holandés, Piet Van Est iba solo, con dos minutos de diferencia sobre el pelotón general, entre cuyos corredores figuraba Cazala.

Van Est ha pasado por Arras a las 12.06, con siete minutos de retraso sobre el horario previsto.—Alfil.

ROBIC CORRIO CON UNA MANO ESCAYOLADA

Roubaix, 28. — (Especial Vuelta a Francia).

Jean Robic, corredor que sufrió una grave caída en la etapa Namur-Roubaix, ha sido reconocido por rayos antes de la salida de la cuarta etapa.

El doctor le indicó que sufría una pequeña fractura en su mano derecha, por lo que fué necesario escayolarla. Aunque se le indicó la conveniencia de retirarse, Robic se negó y tomó la salida.—Alfil.

VAN EST PASO POR EL HAVRE CON 6 MINUTOS DE VENTAJA

El Havre, 28.—(Especial Vuelta a Francia).

A 77 kilómetros de la salida de la IV etapa del «Tour» de Francia, el holandés Piet Van Est, que se escapó del pelotón cuando habían sido recorridos 28 kilómetros, lleva una ventaja de seis minutos sobre el resto de los corredores.—Alfil.

ANASTASI EVACUADO EN HELICOPTERO

El Havre, 28.—(Especial Vuelta a Francia).

Jean Anastasi, corredor del equipo Centro-Mediodía, que sufrió una caída en el kilómetro 53 de la IV etapa Roubaix Rouan, ha sido trasladado a Rouen, donde será hospitalizado, por helicóptero.

Sufrió heridas en la cabeza, frente y cuerpo que, aunque aparentemente no son graves, necesitan un rápido reconocimiento médico.—Alfil.

POR AMIENS YA SON 8 LOS MINUTOS DE VENTAJA

Amiens, 28. — (Especial Vuelta a Francia).

A su paso por el control de aprovisionamiento de Amiens, (119 kilómetros), el holandés Piet Van Est llevaba ocho minutos y 20 segundos de ventaja sobre el pelotón de corredores.

Pasó por dicho control a las 13,57, con 20 minutos de retraso sobre el horario previsto.—Alfil.

EL CORREDOR HOLANDES HA SIDO ABSORBIDO POR EL PELOTON

Amiens, 28. — (Especial Vuelta a Francia).

El holandés Van Est, que por esta localidad pasó con 8 minutos y 20 segundos de ventaja, ha sido absorbido por el pelotón, cuando los corredores que encabezaban este último aumentaron su velocidad.—Alfil.

MAHE, GRACZYK Y HOEVENARERS SE ESCAPAN

Amiens, 28.—Van Est, de Holanda-Luxemburgo, fué alcanzado por el pelotón a los 152 kilómetros de la salida.

Cinco kilómetros más tarde, Cestari, de Italia, trató de despegarse, pero no lo consiguió.

Cosa similar quiso hacer Retwig (Internacional), a los 164 kilómetros de la salida, pero su tentativa fué neutralizada por el pelotón perseguidor.

A los 167 kilómetros de Roubaix, Mahe trató, con éxito, la fuga. Rápidamente se le unieron Graczyk (Francia) y Hoevenarers (Bélgica).

Los tres corredores de cabeza se encuentran con 20" de ventaja sobre el gran pelotón a los 175 kilómetros de la salida. Sin embargo, el pelotón marcha a «tope», encabezado por los italianos, y es muy probable que neutralicen la escapada de los tres mencionados.—Alfil.

POR LAS CARRETERAS DE NORMANDIA

Forges-Les Eaux, 28. — Los corredores que marchan ahora por las estrechas y serpenteantes carreteras de Normandía, van con 30 minutos de retraso sobre el horario previsto.

Los tres corredores de cabeza, Mahe, Graczyk y Hoevenaers, marchan a gran velocidad, pero no tienen muchas probabilidades de mantener su ventaja, ya que los que componen el pelotón marchan muy fuerte, en afán de alcanzarles.—Alfil.

VAN CON 27 MINUTOS DE RETRASO SOBRE EL HORARIO PREVISTO

Forges Les Eaux, 28. — Por esta localidad, a 41 kilómetros de la meta, el pelotón ha pasado a las 15.52, con 27 minutos de retraso sobre el horario previsto.—Alfil.

A 35 KILOMETROS DE LA META SON ALCANZADOS LOS FUGITIVOS

Ruan, 28.—A 35 kilómetros de esta ciudad, donde se encuentra situada la meta, los tres dirigentes han sido alcanzados por el pelotón, que marcha a gran velocidad.

Cada vez que un corredor trata de despegarse, los miembros de los equipos francés, italiano y belga se aprestan a neutralizar la tentativa, con el fin de impedir que tenga éxito.—Alfil.

OTRA FUGA FRUSTRADA

Ruan, 28.—A 18 kilómetros de esta localidad, el italiano Bruni se adelantó unos metros al pelotón, en extraordinario esfuerzo; pero sus perseguidores se lanzaron rápidamente a toda velocidad para neutralizar la fuga.—Alfil.

BRUNI VENCEDOR DE LA CUARTA ETAPA

Ruan, 28.—Bruni, de Italia, ha vencido en la cuarta etapa de la Vuelta Ciclista a Francia.—Alfil.

VAN AERDE EN SEGUNDO LUGAR

Ruan, 28.—El corredor Van Aerde se ha clasificado en segundo lugar en la etapa de hoy, cuarta de la Vuelta a Francia.

El primero y segundo clasificado, Bruni y Van Aerde, se distanciaron de los demás a cinco kilómetros de la meta.

Cazala, de Francia, conserva el jersey amarillo de primer clasificado en la general.

El tiempo empleado por Bruni, de Italia, ha sido de seis horas, 40 minutos y 36 segundos.

A continuación del segundo se clasificaron:

3.—Padovan (Italia).
4.—Pfalaschi (Italia).
5.—Buysser (Bélgica).—Alfil.

LA ETAPA DEL DOMINGO FUE ASI

Una escapada "suicida" de Van Est y una excelente final de Suárez

Ruan, 28.—Ciento diez y nueve corredores salieron esta mañana, a las 10 y 11 minutos de Roubaix para cubrir la cuarta etapa de la Vuelta a Francia, que se extiende de dicha ciudad a Ruan, que representa un recorrido de 230 kilómetros.

Robic que ayer tuvo una caída, parte con la mano enyesada.

Apenas iniciada la carrera, a los dos kilómetros, ataca el español *Galdeano*, seguido por Stablinski, que no le puede alcanzar. El corredor español toma hasta un minuto de ventaja, pero renuncia llevar la delantera en Vendecilla (16 kilómetros).

Después de 28 kilómetros de carrera, en Carbin, Van Est es el que se lanza en cabeza. El pelotón no reacciona, por lo que el holandés se asegura rápidamente una buena ventaja de dos minutos a los 25 kilómetros y 3' 15" a los 45 kilómetros, juntamente en Lievin.

A los 53 kilómetros, Jean Anastasi sufre una caída, con una herida en la frente que le hace abandonar por prescripción facultativa. Ha sido transportado en un helicóptero al hospital de Ruan.

En Ransart, esto es, después de 72 kilómetros de carrera, la ventaja de Van Est es de 4. 55".

Un fuerte viento contrario dificulta un poco la marcha de los corredores.

La ventaja del holandés aumenta todavía y alcanza un máximum de 8' 20", después de haber recorrido 106 kilómetros. A partir de aquí, el pelotón comienza a reagruparse.

En Amiens, a 119 kilómetros de Roubaix, el margen se convierte en 5' 35", y finalmente, a los 145 kilómetros, el director técnico de Van Est le indica que no prosiga su esfuerzo. Es alcanzado en la Chapelle, después de 151 kilómetros de carrera. Corrió solo en cabeza en 123 kilómetros.

Por su parte, Busto y Pauwels atacan a su vez, sin éxito. Cazala le sigue; después Buhotel solo. Pronto, Cestari, Rohrbach y San Emeterio, vigilados por Everhaert, pero tampoco tienen éxito a los 157 kilómetros. Le pasa lo mismo al danés Retvig que efectúa un démarraje en Eomescamps (164 kilómetros). Tres kilómetros después de Mahe se destaca Graczyk y Hoevenaers le alcanzan en Criquiers (172 kilómetros).

Este trío lleva 20 segundos de ventaja.

Van Aerde, Groussard y Retvig ensayan en vano la persecución de los tres primeros. Bruni tiene más fortuna y en Gaillefontaine (180 kilómetros) alcanza a los tres corredores de vanguardia. Sólo llevan diez segundos sobre el pelotón. A unos cinco kilómetros después se opera un reagrupamiento general.

Por su parte, Fabri intenta una escapada, pero sin éxito. Gismondi toma el relevo y Anquetil lleva el mando del pelotón.

La reacción es aún más viva cuando Baldini intenta destacarse a la salida de Forges-Les-Eaux.

Las ofensivas italianas prosiguen y Cestari ataca. Groussard se une a él, pero el pelotón vuelve sobre ellos nuevamente. A los 196 kilómetros de carrera, parte Queheille, uniéndose a él Cazala y Plankaert, imitados por Saint, Anquetil y Voorting. No tarda en producirse un nuevo reagrupamiento. A la entrada de Buchy (203 kilómetros), Darrigade y después Elliott se lanzan en cabeza, destacándose. Pero aflojan después. Nuevo ataque de Darrigade, seguido por Everaert, Kersten, Van Geneugden y Mejouhanuet, a 22 kilómetros de la meta.

Vanaerde y Bruni atacan a 20 kilómetros de Ruan, tomando 20 segundos de ventaja sobre el pelotón. Detrás de los dos primeros, surge Suárez a cinco kilómetros de la llegada, cronometrándole a 25 segundos. El pelotón, no lejos, a 30 segundos. A Suárez le alcanzan pronto. Los otros dos fugitivos no cuentan más que con 15 segundos de ventaja a la altura de Mont-Saint-Aignan.

Bruni bate a Van Aerde por dos largos, ganando la etapa.

Cazala termina en el pelotón, por lo que conserva el jersey amarillo.—Alfil.

BAHAMONTES cada vez más optimista

Galdeano, San Emeterio y Suárez hacen "pinitos"

Ruán, 28. — Federico Martín Bahamontes ha declarado hoy que sus probabilidades de ganar la Vuelta a Francia han aumentado considerablemente después de cuatro etapas llanas, sin grandes complicaciones en la carrera.

El «Aguila de Toledo» ha contrarrestado todos los ataques que han lanzado franceses, belgas e italianos en las primeras etapas.

Bahamontes ha dicho: «Conservo aún 1'29" de ventaja sobre Gaul y como él me regocijo de que los contrincantes no se han puesto de acuerdo para lanzar las batallas planeadas en el llano».

Añadió «Hoy ha sido verdaderamente un domingo para mí, una carrera a poco tren, sin golpe, tranquila y pacífica. Si esto continúa así, me encontraré al pie de los Pirineos en una excelente posición para ganar. Aparte de que copio mi carrera de la que hace Gaul, que está en la misma posición que yo. La fuerza de Gaul es mi salvaguardia personal; la batalla que él libra con sus luxemburgueses y holandeses contra los otros equipos me favorecen tanto como a él. Además, yo estoy encantado de ver los empedrados del Norte ya muy atrás, y este horrible clima. Si pudiéramos tener un poco de nuestro sol de España sería muy feliz». Y este último párrafo lo dijo Bahamontes sonriendo.

Langarica se ha mostrado hoy tan sonriente. Ha hecho resaltar que por primera vez después de varios años ha visto un gran entusiasmo por parte de los españoles. Ha dicho: «Estoy muy contento porque todos los días figuran españoles en los ataques que se desencadenan.

Añadió: «La pequeña rivalidad entre Bahamontes y Suárez ha terminado, por un modus vivendi de grandes corredores; cada uno tiene libertad de acción».

Langarica recalcó la magnífica carrera realizada por Galdeano, que se escapó al principio; de San Emeterio, que se lanzó a los 160 kilómetros; y en fin Suárez, intentando valientemente su probabilidad, a cinco kilómetros de Ruán.—Alfil.

Clasificación de la quinta etapa

Rennes, 29.—La clasificación registrada en la etapa de hoy, quinta de la Vuelta Ciclista a Francia, disputada entre Ruan y Rennes, con 286 kilómetros de recorrido, es la siguiente:

1 Graczyk (Francia), 8-06-36 (8-05-36 con bonificación).
2 Darrigade (Francia), 8-06-36 (8-06-06 con bonificación).
3 Favero (Italia), mismo tiempo.
4 Hoevenaers (Belgica).
5 Baffi (Italia).
6 De Jongh (Holanda-Lux.).
7 Pipelin (Oeste-Sudoeste).
8 Galdeano (España).
9 Privat (Francia).
10 Everaert (Francia).

Todos en el mismo tiempo que el ganador: 8-06-36.

11 Bruni (Italia), 8-08-54.
12 Van Aerde (Bélgica).
13 Altweck (SuizaAlemania).
14 Van Geneudgen (Bélgica).
15 Anquetil (Francia).
16 Fabbri (Italia).
17 Groussard (Oeste-Sudoeste).
18 Picot (Oeste-Sudoeste).
19 DeJouhannet (Centro Mediodía).
20 Schellemberg (Suiza-Alemania).
21 Le Buhotel (Oeste-Sudoeste).
22 Brankart (Bélgica).
23 De Bruyne (Bélgica).
24 Suárez (España).
25 Gainche (Oeste-Sudoeste).
26 Van Est (Holanda-Lux.).
27 Saint (Oeste-Sudoeste).
28 Bleneau (Oeste-Sudoeste).
29 Robic (París Nordeste).
30 Van Den Borgh (Holanda-Lux.).
31 Robinson (Internacional).
32 Hoorelbecke (París-Nordeste).
33 Sutton (Internacional).
34 Pauwels (Bélgica).
35 Elliot (Internacional).
36 Christian (Internacional).
37 Thomin (Ceste-Sudoeste).
38 Kool (Holanda-Lux.).
39 Van Tongerloo (Bélgica).
40 Mahe (Oeste-Sudoeste).
41 Lefevbre (París Nordeste).
42 Cestari (Italia).
43 Gismondi (Italia).
44 Cardoso (Internacional).
45 Bisilliat (Centro-Mediodía).
46 Bobet (Francia).
47 Friedrich (Suiza-Alemania).
48 Riviere (Francia).
49 Padovan (Italia).
50 Vermeulin (París-Nordeste).
51 Voorting (Holanda-Lux.).
52 Delberghe (París Nordeste).
53 Loder (Suiza-Alemania).
54 Campillo (España).
55 Stabinski (Francia).
56 Hassenforder (Francia).
57 Marigil (España).
58 Fallarini (Italia).
59 Buysse (Bélgica).
60 Desmet (Bélgica).
61 Boubet (Oeste-Sudoeste).
62 Ecuyer (Suiza-Alemania).
63 Otaño (España).
64 Falaschi (Italia).
65 Favard (París-Nordeste).
66 Beneghini (París Nordeste).
67 Le Dissez (París-Nordeste).
68 Planckaert (Bélgica).
69 Morales (España).
70 Cazala (Francia).
71 Gauthier (Centro-Mediodía).
72 Utset (España).
73 Plattner (Suiza-Alemania).
74 Bolzan (Holanda-Lux.).
75 Foresiter Centro Mediodía).
76 Adriaenssens (Bélgica).
77 Mastrotto (Francia).
7T Damen (Holanda-Lux.).
79 Bono (Italia).
80 Moresi (Suiza-Alemania).
81 Queheille (Oeste-Sudoeste).
82 Graf (Suiza-Alemania).
83 Geminiani (Francia).
84 H. Berrendero (España).
85 Batista (Internacional).
86 Bergaud (Centro-Mediodía).
87 Rohrbach (Centro-Mediodía).
88 Huot (Centro-Mediodía).
89 Anglade (Centro-Mediodía).
90 Dotto (Centro-Mediodía).
91 Gómez del Moral (España).
92 Holenstein (Suiza-Alemania).
93 Sabbadini (Oeste-Sudoeste).
94 Gaul (Holanda-Lux.).
95 Ernzer (Holanda-Lux«).
96 De Groot (Holanda-Lux.).
97 San Emeterio (España).
98 Schmitz (Holanda-Lux.).
99 Rostollan (Centro-Mediodía).
100 Annaert (París-Nordeste).
101 Busto (Centro-Mediodía).
102 Traxel (Suiza-Alemania).
103 Manzaneque (España).
104 Durlacher (Internacional).
105 Janssens (Bélgica).
106 Kersten (Holanda-Lux.).
107 Ommer (Suiza-Alemania).
108 Reitz (Suiza-Alemania).
109 Bahamontes (España).
110 Wierucki (Internacional).
111 Baldini (Itália).
112 Bartolozzi (Italia).

Todos en el mimo tiempo que Bruni: 8-08-54.

113 Hoffman (París Nordeste), 8 h. 15 m. 28 s.
114 Champion (París-Nordeste).
115 Lach (París-Nordeste).
116 Retvig (Internacional), 8 15-40.
117 Jonsson (Internacional).
118 Hewson (Internacional).—Alfil.

Clasificación general después de la quinta etapa

Rennes, 29.—Después de la quinta etapa de la Vuelta Ciclista a Francia, la clasificación general queda establecida así:

1 Cazala (Francia), 32-59-14
2 Gauthier (C.-Media), 32-59-41
3 Vermeulin (P.-Nord.), 33-00-56
4 Annaert (P.-Nord.), 33-00-59
5 Ex aequo:
Picot (O.-Sudo.), 33-01-10
Schellemberg (S.-Alnia.)
7 Desmet (Bélgica), 33-01-15
8 Pauwels (Bélgica), 33-01-29
9 Stablinski (Francia), 33-01-42
10 Batista (Intern.), 33-02-41
11 Darrigade (Francia), 33-06-56
12 Graczyk (Francia), 33-08-32
13 Favero (Italia), 33-08-42
14 Baffi (Italia), 33-08-46
15 Hoevenaers (Bélgica), 33-09-18
16 Galdeano (España), 33-10-03
17 Ex aequo:
De Jonh (H.-Lux.), 33-10-15
Everaert (Francia)
Pipelin (Oeste-Sudoeste)
De Groot (H.-Lux.)
21 Bahamontes (España), 33-10-31
22 Fabri (Italia), 33-10-45
23 Ex aequo:
Graf (S.-Alnia.), 33-10-50
Bergaud (C.-Mediodía)
Van Est (H.-Lux.)
De Bruyne (Bélgica)
27 Dejouhannet (C.-Media), 33-110-58
28 Ex aequo:
Manzaneque (España), 33-11-04
Cestari (Italia)
30 Ex aequo:
Kersten (H.-Lux.), 33-11-17
Kool (H.-Lux.)
32 Van Aerde (Bélgica), 33-11-25
33 Gainche (O.-Sudo.), 33-11-30
34 Van Geneudgen (Bélgica), 33-11-48
35 Ex aequo:
Riviere (Francia), 33-12-00
Baldini (Italia)
Anquetil (Francia)
Robinson (Internacional)
Gaul (Holanda-Luxemburgo)
Bobet (Francia)
Mahe (Oeste-Dudoeste)
Suárez (España)
Pavard (P.-Nordeste)
Reitz (Suiza-Alemania)
Thomin (Oeste-Sudoeste)
Elliot (Internacional)
48 Planckaert (Bélgica), 33-12-01
49 Ex aequo:
Privat (Francia), 33-12-19
Campillo (España)
Adriaenssens (Bélgica)
Sanssen (Bélgica)
Van Tongerloo (Bélgica)
Bartolozzi (Italia)
Gismondi (Italia)
Geminiani (Francia)
Mastrotto (Francia)
Bolzan (H.-Lux.)
Damen (H.-Lux.)
San Emeterio (España)
Morales (España)
Friedrich (S.-Alnia.)
Anglade (C.-Mediodía)
Forestier (C.-Mediodía)
Rohrbard (C.-Mediodía)
Groussard (O.-Sudo.)
Le Buhotel (C.-Sudoeste)
Saint (Oeste-Sudoeste)
70 Ex aequo:
Buysse (Bélgica), 33-12-33
Falaschi (Italia)
H. Berrendero (España)
G. del Moral (España)
Utset (España)
Marigil (España)
Otaño (España)
Hoorelbecke (P.-Nordete)
Delberghe (P.-Nordeste)
Dotto (C.-Mediodía)
80 Ex aequo:
Fallarini (Italia), 33-12-46
Padovan (Italia)
Lefevre (P.-Nordeste)
83 Ex aequo:
Van Den Borgh (H.-Lux.), 33-13-09
Brankart (Bélgica)
85 Ex aequo:
Bono (Italia), 33-13-15
Voorting (H.-Lux.)
87 Ex aequo:
Rostollan (C.-Mediodía)
Christian (Internacional)
89 Cardoso (Intern.), 33-13-24
90 Schmitz (H.-Lux.), 33-13-36
91 Queheille (O.-Sudo.), 33-14-16
92 Hassenforder (Francia), 33-14-37
43 Plattner (S.-Alnia), 33-15-01
94 Meneghini (P.-Nord.), 33-15-21
95 Robic (P.-Nord.), 33-15-21
96 Ex aequo:
Le Dissez (P.-Nordeste)
98 Bruni (Italia), 33-19-03
99 Hoffman (P.-Nord.), 33-19-37
100 Eusto. (C.-Media), 33-20-05
101 Huot (C.-Media), 33-20-09
102 Champion (P.-Nord.), 33-20-10
103 Ommer (S.-Alnia.), 33-20-11
104 Altweck (S.-Alnia), 33-20-21
105 Durlacher (Intern.), 33-20-37
106 Loder (S.-Alnia.), 33-20-41
107 Bissilliat (C.-Media), 33-21-08
108 Hollenstein (S.-Alnia), 33-21-54
109 Lach (P.-Nord.), 33-23-23
110 Ecuyer (S.-Alnia.), 33-24-50
111 Traxel (S.-Alnia.), 33-29-27
112 Wierucki (Intern.), 33-31-51
113 Bouvet (O.-Sudo.), 33-36-15
114 Moresi (S.-Alnia.), 33-37-30
115 Sutton (Intern.), 33-40-24
116 Retvig (Intern.), 33-47-51
117 Jonnson (Intern.), 33-59-44
119 Hewson (Intern.), 34-05-13.

Dos corredores automovilistas italianos, muertos

Monza (Italia), 28.—Dos corredores italianos, Alfredo Tinazzo y Nino Crivellari han resultado muertos al chocar sus bólidos a toda velocidad en la segunda serie de la segunda copa juvenil de automovilismo.

Tinazzo pilotaba un «Fiat de Santis» y Nino un «Qtanguellini», ambos de 1.100 cc., y el choque se produjo en la curva sur cuando ambos corredores trataban de mejorar posiciones.

Veinticinco corredores de seis países, Argentina, Estados Unidos, Francia, Suiza e Italia, toman parte en la prueba.—Alfil.

Más información y la etapa de ayer, en la página siguiente

Los italianos habían jurado ganar

Miles y miles de normandos que jalonaban las carreteras preguntaban por Anquetil

Buan, 28.—(Crónica de Rober Descamps, del servicio especial de Alfil).

Ausentes ayer de la escapada victoriosa, los italianos no se han hecho esperar para tomar su revancha. En efecto, en Ruan, el elegante Dino Bruni, al batir al sprint a su compañero de escapada, el belga Van Aerde, se ha llevado la victoria. Así, tricolores italianos y franceses están igualados hoy con dos victorias cada uno. Es curioso hacer notar que Bruni no conocía el éxito desde su victoria en una etapa de la Vuelta de los Dos Mares, en 1958. Este corredor atlético, de 1,79 de estatura, nacido en la región de Ferrara y que había sido un excelente aficionado (71 victorias, quinto en los Juegos Olímpicos de Helsinki de 1952 y tercero en el Campeonato del Mundo de 1955), no había conseguido hasta este día imponerse entre los profesionales.

No es por tanto extraño que el éxito no se le escapara hoy. En efecto, Van Aerde y Bruni se escaparon a 20 kilómetros de la llegada y se aseguraron rápidamente 30 segundos de ventaja que al llegar a la meta se habían convertida solamente en seis.

Mientras que el belga y el italiano se disputaban el primer lugar, se podía ver a unos 50 metros detrás de ellos, a los hombres del pelotón disputarse el tercero. Así, dos italianos, Padovan y Falachi, se afirmaban como los más rápidos y, en la clasificación de la etapa, hace falta llegar hasta el octavo lugar para encontrar el nombre de un francés, el del regional del Centro-Mediodía, Michel Dejouanet.

Que se haya registrado un éxito italiano en Ruan, ha sorprendido. Sin duda, a los miles y miles de normandos que se jalonaban a los lados de la carretera en los últimos kilómetros de la etapa y que cuando pasábamos por cualquier casa, nos preguntaban: ¿Pero qué hace nuestro normando? Ese corredor, del que los espectadores esperaban más rendimiento que de los otros, no era sino Jacques Anquetil. El vencedor de la Vuelta de 1957, deseaba renovar en esta ciudad los éxitos de hace dos años. Con sus compañeros de equipo que al mismo tiempo defendían el maillot amarillo de Cazala, Anquetil controló todo el final de la carrera. Se le vió incluso conducir el pelotón sin aceptar el relevo delante de Gismondi, que había atacado poco antes de Forgue-Les Eaux (188 kilómetros). Pero este ataque y el esfuerzo de Anquetil fracasaron antes de haber podido asegurarse la victoria. Teniendo que renunciar a la victoria, Anquetil se conformó con un lugar de honor.

Los italianos habían jurado vencer en esta etapa. Tenían pendiente una revancha. Pero, cautelosos, no atacaron hasta 80 kilómetros de Ruan. Hasta entonces, la etapa solo había estado animada por el holandés Pier Van Est, quien condujo solo contra un viento adverso una escapada que se prolongó durante 123 kilómetros. Escapado al atravesar Carvin, en el kilómetro 28, el holandés no volvió a ver a su adversario hasta Chapelle-Sous Beix (151 kilómetras). Incluso allí hizo falta para decidirle a renunciar, el que su director técnico le ordenase esperar al pelotón.

Una vez que se dejó cazar, la carrera volvió a entrar en la normalidad. Pero por poco tiempo, porque los italianos iban a desencadenar un bonito juego de artificio. El primero que atacó fué Cestani, seguido por Rorbach y el inevitable Everaert. Fracasó este ataque, pero se produjo otro de Fabri, que tuvo también que renunciar. Le tocó la vez a Baldini luego, quien se puso a la cabeza. Nuevo fracaso, nuevo intento de Cestari, quien arrastró tras de sí a Anquetil y a Darrigade, hasta que Van Aerde y Bruni logran escapar de la atención de los tricolores, hasta que el italiano, en un sprint impresionante, entró primero en esta capital.

Las grandes figuras siguen todavía sin librar la batalla y se puede asegurar que la situación es favorable a Gaul y al español Bahamontes. El castellano cuenta con una ventaja de 28 segundos sobre Favero, de un minuto, dos segundos sobre Gaul, Anquetil, Bobet y Riviere.—Alfil.

Representante

Introducido en droguerías y pintores, necesita importante industria para la venta de pinturas plásticas y otros productos. Inútil dirigirse sin referencias. Ofertas al Apartado 197. Ref. L. M. SAN SEBASTIAN

MUDANZAS ARRIBAS

Nuevo Auto-capitoné
Plaza Mayor, 5. — Teléfono 2988
VALLADOLID

M.C.D.2022

LA VUELTA CICLISTA A FRANCIA

El francés Graczyk vencedor de la quinta etapa, batió en el "sprint" a Darrigade y otros ocho corredores

Entre los escapados figuraba Galdeano que se clasificó en octavo lugar

QUINTA ETAPA

Ruanf (Francia), 29. — La salida de la V etapa del «Tour» entre esta ciudad y Rennes, de 286 kilómetros, se dará en Ruan, a las 8.20 de la mañana de hoy lunes (hora española).

La llegada a Rennes está prevista para las 16,30 de la tarde (hora española).

Los 118 corredores que se mantienen en la prueba tendrán que atravesar carreteras difíciles y serpenteantes, con abundantes cuestas, por Normandía y Bretaña.

En la mayor parte, la etapa se desarrollará por carreteras de segundo orden, con pequeñas colinas sucesivas.

Primero pasarán por Normandía hacia Bernay y luego a Calvados, en Argentan y Ecouche. Y de allí hacia Lassay, en Mayenne. Tocarán en Bretaña en Fougere. Las carreteras de Bretaña son peligrosas, difíciles, con curvas y muy estrechas. Es de temer

que se produzcan muchos pinchazos y caídas.

Hoy es el día indicado para que se destaque los corredores, que vigilan y temen a Federico Martín Bahamontes, de España y Charly Gaul, de Luxemburgo.

También hoy es un día en que se presenta una excelente oportunidad para los corredores franceses, belgas e italianos, para intentar batir a los dos famosos ases de la montaña, antes de que la Vuelta alcance los Pirineos.—Alfil.

SALEN 118 CORREDORES

Ruan, 29.—Los 118 corredores ciclistas que continúan en la Vuelta a Francia, han tomado la salida a las ocho y veinte —hora española— para cubrir la quinta etapa con el recorrido Rouen-Rennes, de 286 kilómetros de recorrido. Los corredores parecían estar ligeramente cansados del esfuerzo realizado ayer, etapa

durísima por el fuerte viento de cara y la lluvia que cayó sobre la ronda ciclista durante casi todo el recorrido entre Roubaix y Ruan.

Los primeros kilómetros de la etapa de hoy han transcurrido normalmente, sin tenerse que registrar ningún intento de escapada.—Alfil.

VARIOS PELOTONES

Vimoutiers, 29.—Los corredores han pasado por esta localidad, situada a 93.5 kilómetros de la salida a las once en punto de la mañana, es decir, según el horario previsto.

El paso lo hizo en primer lugar un grupo de 36 corredores, al mando del regional del Centro-Mediodía Anglade. El maillot amarillo Cazala se encontraba en este grupo, así como Bobet, Anquetil, Baldini y Riviere.

Un segundo grupo de 27 corredores seguía a 40 segundos de los primeros. En cabeza de éstos marchaba Gauthier (Centro Mediodía).

El resto del pelotón marchaba a un minuto 40 segundos del pelotón de cabeza.

A la salida de Vimoutiers, aprove-

chando una larga pendiente, los dos pelotones de cabeza se unieron, formando uno sólo.—Alfil.

PASO POR VIMOUTIERS

Vimoutiers, 29.—A la salida de esta localidad ,tomaron el mando del pelotón René Pavard y André le Dissez, del París-Norte, seguidos por Anglade.

El pelotón de cabeza lo cierran Hassenforder y Mastratto (Francia) y por último, el internacional Hewson.—Alfil.

PELOTON Y LLUVIA

Argentan, 29.—Bajo la lluvia incesante han pasado los corredores por el control de avituallamiento, situado en esta localidad, a 124,5 kilómetros de la salida en Ruan.

Los corredores pasaron en pelotón con un retraso de cinco segundos sobre el horario previsto.

El pelotón iba mandado por Gerard Saint (Oeste-Suroeste), que es natural de Argentan.—Alfil.

KOOL, BALDINI Y JANSSENS EN CABEZA

Ferte-Mace (Francia), 29. — A la una de la tarde —hora española— y con nueve minutos de retraso sobre el horario señalado, han pasado los corredores de la Vuelta a Francia por esta localidad a 157 kilómetros de la salida de Ruan.

En cabeza se hallaban Kool (Nelux), Baldini (Italia) y Janssens (Bél-

gica). A unos segundos seguía un segundo pelotón en el que figuraba el jersey amarillo Cazala.—Alfil.

PELOTON, DE NUEVO

Lassay (Francia), 29.—Por esta población, a 100 kilómetros de la meta de llegada, han hecho su paso los corredores ciclistas de la Vuelta a Francia formando un pelotón, excepto algunos participantes, con cinco minutos de retraso sobre el horario previsto.

El grupo iba encabezado por los corredores franceses Privat y Graczyk. A un minuto del pelotón, ha pasado el último corredor, el inglés Hewson.—Alfil.

NUEVA ESCAPADA

Gorrón (Francia), 29.—A 80 kilómetros de la meta de Rennes, un grupo de doce corredores a cuya cabeza van los franceses Graczyk. Privat y Everaert, ha pasado con 1 minuto, 15 segundos de adelanto sobre el grueso del pelotón conducido por Pipelin Pipelin (Oeste-Sudoeste), Robic (París-Nordeste), Darrigade (Francia), Favero (Italia) y el jersey amarillo Cazala.

A las dos y media de la tarde hizo su paso en solitario el inglés Hewson.

Los primeros corredores pasaron por Gorrón a las 14'21 horas.—Alfil.

LOS DIEZ ESCAPADOS

Fougeres, 29.—(Especial Vuelta a Francia).

En el control de esta ciudad, después de un recorrido de 238 kilómetros, diez corredores marchan en cabeza con 2 minutos, 45 segundos de ventaja sobre un pelotón compacto.

Entre los hombres de vanguardia figuran Privat, De Jongh, Baffi, Everaert, Pipelin, Darrigade, Hoevenaers, Graczyk y Favero.

No lejos de ellos el español Galdeano.—Alfil.

GALDEANO ENTRE LOS DE CABEZA

Saint-Aubin-Du-Cormier, 29.—(Especial Vuelta a Francia).

Diez corredores forman la vanguardia de la Vuelta a Francia en la etapa de hoy. A su paso por esta lo-

calidad, ya a 27 kilómetros del Velódromo de Rennes, llevan una ventaja de 2 minutos y 20 segundos sobre el pelotón.

Tres corredores se unieron al primer grupo formado por siete. Los diez hombres son:

Galdeano, Privat, De Jongt, Baffi, Everaert, Pipelin, Darrigade, Hoevenaers, Graczyk y Favero.

Marchan ahora con mucha velocidad.—Alfil.

GRACZYK GANO LA ETAPA, VENCIENDO A DARRIGADE AL SPRINT

Rennes, 29. — (Especial Vuelta a Francia).

Jean Graczyk, del equipo de Francia, ha ganado la quinta etapa de la Vuelta Ciclista a Francia, disputada entre Ruan y Rennes, con un recorrido de 286 kilómetros.

En segundo lugar se clasificó Andre Darrigade, también del equipo de Francia.

Robert Cazala, de Francia, conserva la elástica amarilla.

Tiempo: 8 horas, 6 minutos y 36 segundos.

Tercero, Favero (Italia).

Cuarto, Hoeveraers (Bélgica).

Quinto, Baffi (Italia).

El primer español, Jesús Galdeano, en octavo lugar.—Alfil.

Galdeano fué el mejor de los españoles en la etapa del lunes

"Otra buena jornada para mí", declaró Bahamontes al fin de la etapa

Rennes, 29.— Jesús Galdeano ha sido hoy el mejor hombre entre los corredores españoles, demostrando hasta ahora que hay que contar con él hasta el final.

El joven corredor español ha lan-

zado brillantemente la sola escapada victoriosa de la jornada, a los 183 kilómetros de Ruan, ayudado por el corredor francés Privat.

Galdeano declaró poco después de la llegada: "Hace ya varios días que he intentado realizar una buena carrera, pero resulta que esto es muy difícil en la Vuelta a Francia".

Añadió: "Me consuela que el ganador de hoy, Graczyk, no había conquistado ninguna etapa antes de hoy. Estoy muy satisfecho por mi clasificación de octavo en la etapa de Ruan a Rennes y espero poder mantenerme entre los primeros en los Pirineos".

Jesús Galdeano está considerado en la caravana como un buen escalador medio que puede realizar cosas buenas en las etapas montañosas.

Luego, Galdeano, declaró: "Mi ilusión es ganar alguna etapa, y desde luego, dar el máximo rendimiento en lo sucesivo para ver si logro mi deseo, acompañado un poco por la suerte, que influye mucho".

Bahamontes se ha mostrado alegre esta tarde y repitió: "Otra jornada buena para mí, porque no ha ocurrido nada y que conservo los 1' 29" de ventaja sobre Gaul antes de la montaña.

Bahamontes está también contento porque ha salido el sol al final, después de pasar el Loira el tiempo parte del recorrido.

Dijo: "Me han asegurado que después de pasar e Loira el tiempo mejorará y esto es lo que espero con impaciencia, el buen tiempo.

Langarica se muestra muy satisfecho de la actuación del conjunto de su equipo. Ha hecho notar las escanadas de Suárez en el comienzo, de Berrendero en el kilómetro 17, los contraataques de Utset y Otaño a los 65 kilómetros y de Moreno a los 80, así como la tentativa de Marigil para unirse a Galdeano al final.

Langarica manifestó: "Todo marcha bien, el equipo es sólido y homogeneo, los Pirineos se aproximan, y mañana mismo, en la etapa contra reloj, confío en que haremos una buena carrera.—Alfil.

Clasificación por equipos

Ruan, 28. — La clasificación por equipos registrada en la etapa de hoy es la siguiente:

1 Italia, 20-01-00.
2 Bélgica, 20-01-30.
3 Ex aequo:
Holanda-Luxemburgo, 20-02-06.
Centro-Mediodia.
Francia.
España.
Oeste-Sudoeste.
Internacional.
Suiza-Alemania.
París-Nordeste.
Todos en el mismo tiempo que Holanda-Luxemburgo, 20-02-06.—Alfil.

CLASIFICACION GENERAL POR EQUIPOS

Ruan, 28.—La clasificación general por equipos, después de la etapa de hoy, se establece así:

1 Francia (Cazala, Stablinski, Darrigade), 74-43-58.
2 Bélgica (Desmet, Pauwels, De Bruyne), 74-46-52.
3 París - Nordeste (Vermeulin, Annaert, Pavad), 74-47-13.
4 Centro-Mediodía (Gauthier, Bergaud, Dejouhanne), 74-54-47.
5 Suiza - Alemania (Schellemberg, Graf, Reitz), 74-57-18.
6 Oeste-Sudoeste (Picot, Gainche, Mahe), 74-57-58.
7 Internacional (Batista, Robinson, Elliot), 74-59-59.
8 Holanda-Luxemburgo (De Groot, Van Est, Kerseten), 75-05-40.
9 Italia (Fabbri, Favero, Baffi), 75-06-07.
10 España (Bahamontes, Manzaneque, Suárez), 75-06-53.—Alfil.

Otras clasificaciones

CLASIFICACION GENERAL POR PUNTOS

Ruan, 28.—Después de la etapa de hoy, la clasificación general por puntos se establece así:

1 Darrigade, 138 puntos.
2 Favero, 117.
3 Ex aequo:
Bruni y Cazala, 110.
5 Dejouhannet, 105.
6 Van Aerde, 102.
7 De Groot, 83.
8 Gainche, 81.
9 Annaert, 80.
10 Desmet, 75.
11 Picot, 71.
12 Van Est, 69.
13 Schellemberg, 61.
14 Ex aequo:
Padovan y Meneghini, 60.
16 Ex aequo:
Hoevenaers y Van Geneudgen, 57.
18 Ex aequo:
Baffi, Falaschi y Riviere, 50.
21 Gauthier, 42.
22 Voorting, 41.
23 Ex aequo:
Stablinski y Bahamontes, 40.
25 Anquetil, 39.—Alfil.

PIET VAN EST GANO LA PRIMA A LA COMBATIVIDAD

Ruan, 28.—Autor de una prolongada escapada en solitario, Piet Van Est, de Holanda-Luxemburgo, ha merecido a juicio de los organizadores la prima a la combatividad. El corredor holandés ha obtenido 73 puntos; seguido de Bruni (Italia), con 14 y Cestari, 2.

La clasificación general del Premio de la Combatividad se establece así:

1 Van Est (Holanda-Luxemburgo), 73 puntos.
2 Pauwels (Bélgica), 51.
3 Bergaud (Centro-Mediodía), 47.
4 Vermeulin (París-Nordeste), 47.
5 Annaert (París-Nordeste), 41.

Y ANASTASI LA DE LA DESGRACIA

La prima de la desgracia ha sido atribuida a Jean Anastasi, que, víctima de una caída colectiva, salió con la peor parte y se vió obligado a abandonar, teniendo que ser trasladado a un hospital. Por fortuna, sus heridas no son graves.

Anastasi tiene bien merecida la prima de la desgracia, con sus 40.000 francos de prima.—Alfil.

ATLETISMO

La segunda jornada del Campeonato juvenil se celebrará hoy a las 10'30 de la misma

Ayer tarde a las 6.30, comenzó en el Campo de la Juventud la fase de sector del Campeonato Nacional de Atletismo juvenil, con participación de los equipos de Palencia, Burgos, Vitoria y León.

La segunda jornada se celebrará hoy martes, a las diez y media de la mañana y no a las 6.30 de la tarde, como estaba anunciado.

Piet Van Est, el "hombre del día"

"Cuando se le deja suelto es temible"

Ruan, 28.—El holandés Petrus (llamado Piet) Van Est es muy conocido en los medios ciclistas de toda Europa. Ha sido el hombre del día en la etapa de hoy, este sólido atleta de cabellos rojos más que rubios es, en efecto, un especialista de las largas escapadas, y de carreras contra reloj. Se afirma que es muy peligroso cuando se le deja suelto, por lo que tiene la reputación de parecerse a su hermano Win (dos veces vencedor por otra parte de Burdeos-París). Los excelentes resultados que obtiene Piet Van Est se deben esencialmente a un valor atlético poco común.

En todo caso, hoy, ha animado el comienzo de etapa especialmente monótono, gracias a una escapada de 123 kilómetros, que frente a un viento en contra, le condujo a Carfin y Anala Chapelle (151 kilómetros), cuando su director técnico, que le veía aflojar, le ordenó que esperase al pelotón compacto, cuando contaba aún con dos minutos de ventaja, de los 8 minutos que había asegurado en Amiens.

Una escapada de 123 kilómetros no es, ciertamente, el record del holandés, que, en el Campeonato Mundial de 1957, navegó en cabeza en la carrera, con dos compañeros, durante 230 kilómetros.

Nacido el 11 de agosto de 1934 en Willebrond, Piet Van Est (que para ocupar sus vacaciones invernales trabaja en una azucarera) se dió a conocer al ganar la séptima etapa de la Vuelta a Europa de 1956. Se clasificó el 18 en esta carrera, en la que actuaron tantos protagonistas de la actual Vuelta a Francia, como Roger Riviere, Rohrbach, Favero y Christian, para citar a los más destacados.

Por sus iniciaciones en la Vuelta a Francia, en 1957, Piet Van Est, terminó en el puesto 32, y en el 22 en 1958.

El año pasado confirmó sus cualidades de corredor por etapa ganando la Vuelta a Holanda; y su valor de corredor en carretera le aseguró el segundo lugar en la etapa contra reloj del Criterium del Delfinado.

Con respecto al debut de la actual temporada, Piet Van Est se clasificó en cuarto lugar en la carrera Het Wolk; tercero en Amberes-Gougree; y 25 en la prueba Lieja-Bastogne-Lieja.

En Ruan, Piet Van Est no ha ganado la etapa. Sin embargo, se clasificó en séptimo lugar, al sprint, y como lo hace notar todo el mundo, no ha perdido hoy el tiempo; se ha entrenado últimamente para la etapa contra reloj de pasado mañana.

DANIEL ROCHER
del Servicio especial de Alfil

CUIDADO CON LAS GAFAS DE SOL

El sprint terminó con sorpresa

Esperaban que fuera Darrigade el vencedor de la etapa, pero Graczyk lo impidió

Rennes, 29. — (Crónica de Robert Decamps, del servicio especial de Alfil).

Hasta Levante, una pequeña aldea situada entre Mayenne y Lille-Et-Vilaine, los diez primeros corredores que se constituyeron de un modo definitivo, contaban con 3' 25" de ventaja sobre el pelotón compacto. En dicho lugar nadie podía dudar de que la victoria sería para un corredor del equipo de Francia, puesto que estaban presentes nada menos que cuatro representantes de Marcel Bidot, que con Darrigade, Graczyk, Everaert y Privat, que por cierto cualquiera de los cuatro podría ser el vencedor. Tenían al menos la gran probabilidad por el número.

Al final de la carrera, a pesar de los espasmos que se ven habitualmente en el pelotón, éste no podía hacer nada, sino ganar un poco de tiempo que concedían los de la vanguardia.

El sprint se terminó con una sorpresa. Todos esperaban que Darrigade lograra su segunda victoria, a pesar de la presencia de Favero, pero ninguno de los dos salió triunfante, sino Graczyñ, que hizo un magnífico final de carrera, yendo en el exterior en todo viraje y que había retrocedido hasta el quinto lugar, por un cuarto de rueda.

Luego, ha resultado que Darrigade ha sido el menos sorprendido, manifestando inmediatamente después: «Jean mereció la victoria; desde la salida tenía este empeño y le hacía falta una recompensa».

Existía la impresión de que esta larga etapa que pasa por las carreteras de seis Departamentos, resultaría verdaderamente fatigosa. Diremos inmediatamente que no fué así. Antes del trecho final hemos visto lanzarse a los grandes favoritos. Hacía cuatro días que los seguidores esperaban esta hazaña. No se han lanzado a fondo, pero se puede decir con estas ofensivas que la Vuelta ha empezado. Geminiani confirma nuestra apreciación cuando en la meta dijo: «La carrera de hoy se parece a una etapa de la Vuelta a Francia».

Lo más saliente entre los grandes es la actuación de Louison Bobet. Al principio no figuraba en el movimiento, pero en cambio, ha estado siempre presente cuando las cosas se hacían críticas. No ha sido lo mismo con relación a los Bahamontes, Adriaenssens, Janssens, Forrestier y Hoevenaers, que rodaban tranquilamente, mientras se destacaban unos veinte corredores, entre ellos Anquetil, Gaul, Baldini, Bobet, Cazala, Anglade, Riviere, Geminiani, Brankart, etcétera.

Entre los primeros estaban Panckaerth, Christian, De Bruyne, De Groot, Gismondi, Utset y Everarert. No tardó un reagrupamiento general, lo que se debe sin duda a que los primeros no eran todos ases.

Entre los grandes favoritos, fué Roger Riviere el primero que demostró un gran espíritu ofensivo. Después de un primer intento infructuoso, el recordman de la hora se destacó en el kilómetro 17, detrás del alemán Reitz, que se fugó diez kilómetros después. Alcanzó pronto al primero, para asegurarse 50 segundos de ventaja. No fué del gusto de Gaul, que le hizo tomar precauciones. Después de 10 kilómetros de persecución, renunció también, pensando que el seguir la lucha era algo comprometido.

Surge entonces un duelo entre Baldini y Geminiani.

Después de haber abandonado por cierto tiempo la escena a sus acompañantes, Cazala aprovechó la circunstancia de la lucha entre Geminiani y Baldini, para demostrar que sabe defender su magnífico jersey

amarillo. Poco antes de entrar en La Ferte Mace (157 kilómetros), Baldini se lanzo a fondo hacia adelante, seguido por Janssens y Kool. El italiano no pudo pasear su jersey de campeón mundial, en cabeza, más que durante cinco kilómetros. Los franceses no le permitieron que la muchedumbre le admirase, una muchedumbre más numerosa que nunca.

Geminiani creía sin duda que Baldini necesitaba cobrar aliento, por lo que era el momento de lanzarse. Y así lo hizo. De su confusión, el primero que reaccionó fué Baldini, que no le dejó la menor ventaja, seguidos ambos por Gismondi, Meneghini, Darrigade, Pipelin, Busto, Bruni, Bouvet y Van Aerde.

Evidentemente, los dos corredores del equipo francés no querían lucha entre sí. Se limitaron a contrariar el esfuerzo de los italianos, que se habían lanzado a toda marcha. En el pelotón, los otros corredores del equipo francés y los italianos, mantenían el contacto, sin hacer nada más. Los hombres de Gaul y los belgas son los que se organizaron rápidamente y se lanzaron hacia el kilómetro 175 hacia los fugitivos, entre los que cuales una caída de Bruni, Gismondi y Meneghini, procuró una gran perturbación.

A Anquetil le llegó su turno.

Fué al fin, en el kilómetro 185, donde comenzó la escapada que resultó victoriosa. La originó Galdeano, el excelente «rodador» español, y Privat. Sucesivamente fueron acompañaos por De Jongh, Baffi y Everaert; después, Pipelin, que quería lucirse entre sus amigos, los bretones; luego Darrigade y Hoevenaers, y, en fin, Graczyk y Favero.

Cuando estos diez hombres llevaban 30 segundos de margen sobre el pelotón, Anquetil y Planckaert, seguidos por Bruni, efectuaron un gran demarraje. Lo que los grandes favoritos permitieron a los diez primeros corredores, no lo consintieron a Anquetil, por lo que éste renunció a hacer compañía a su amigo Darrigade.

En la escapada, Geminiani aflojó un poco; vió partir a Favero, pero cuando plañeó lanzar a sus compañeros, comprobó que Cazala flojeaba a su lado, por lo que aminoró la marcha para sostenerlo. Ciertamente, Favero no le esperó.

Cazala efectuó un verdadero trabajo de romano para controlar la carrera.

Frecuentemente en la vanguardia del pelotón, desde que vistió la elástica amarilla, mañana será otra cosa, puesto que cerrará la marcha. Es una carrera contra reloj sobre 45 kilómetros 330, la primera de las tres etapas de dicha modalidad y que tradicionalmente el primero de la clasificación general toma la última salida.

La de mañana será una carrera extraordinariamente interesante, porque es una verdadera competición mundial contra reloj, con la participación del recordman mundial de la hora, Riviere, y dos hombres que le precederán, de una gran valía, como son Baldini y Anquetil. Esta etapa será un desquite del reciente Gran Premio Forli, en el que Baldini batió a los dos franceses.

Desde luego Gaul no será favorecido por el recorrido, relativamente llano, pero deberá conceder el mínimo de tiempo. Va a ocurrir lo mismo con Bobet y en una carrera en que actuarán más que de comparsas los Brankart, Mastrotto, Saint, Suárez, Van Est, De Bruyne, Adriaenssens, Janssens, Rostollan, Bouvet, Plankaert, Vermeulin, De Groot, y sobre todo el suizo Graf, todos grandes corredores en carretera.—Alfil.

LA ETAPA DE AYER FUE ASI

Rennes, 29. — En Ruan, a las 8,13 de la mañana, esto es, siete minutos antes de la hora prevista, se dió la salida a 118 corredores que han de efectuar el recorrido de 286 kilómetros de la quinta etapa, de Ruan a esta ciudad.

A los tres kilómetros, Saint (Oeste-Sudoeste), es el primero que intenta dejar al pelotón, pero no logra éxito porque le siguen todos sus componentes.

A los 15 kilómetros es el que realiza un nuevo intento, seguido por Riviere, Le Buhotel, Pavard, Privat, Berenndero y Queheille. Pero fracasa este contraataque. Riviere vuelve al ataque, pero solo. Alcanza a Reitz, a los 20 kilómetros y los dos hombres consiguen pronto una ventaja de un minuto a los 22 kilómetros.

Gaul y sus compañeros se lanzan en su persecución, haciendo abortar los intentos de Pipelin, Dotto y Campillo. Finalmente alcanzan a Riviere y Reitz, a los 25 kilómetros.

Se restablece la calma, que dura hasta el kilómetro 60, en que Christian, De Groot, Everaert y Grousard, seguidos de Busto y Menghini, se escapan, cuando la lluvia cae con cierta violencia. La escapada no dura más que dos kilómetros.

Efectuada la unión, Christian, De Groot y Everaert, vuelven a lanzarse en cabeza en unión de Gismondi, De Bruyne, Utset y Planckaert. Estos siete hombres preceden hacia Orbec (72 kilómetros), a Otaño, que iba en su persecución. Otaño lleva un minuto de diferencia y el pelotón marcha 25 segundos detrás de él. Los favoritos se observan mútuamente.

Otaño se une a los fugitivos a los 80 kilómetros de carrera. A estas alturas, un grupo de 20 corredores se destaca detrás de los ocho primeros. En éstos figuran Gaul, Baldini, Bobet, Anquetil, Riviere, Geminiani, Cazala, Anglade, Elliot, Ernzer, Padovan, Baffi, De Jognh, Brankart, Van Aerde etc.

A los 88 kilómetros, un pequeño pelotón alcanza al grupo de cabeza y, después de Vimoutiers (94 kilómetros), se asiste a un reagrupamiento general. Después, hace falta esperar el kilómetro 131 para asistir a una nueva ofensiva. Se debe a De Jongh, Gismondi, Gauthier, Wierucki y Cazala. Son rápidamente alcanzados por De Bruyne, Everaert y Marigil. Estos corredores escalan (134 kilómetros), las barreras bajas de un paso a nivel.

Por su parte, Padovan toma una posición en el grupo de vanguardia. Una vez más, el pelotón, conducido por los favoritos, reacciona rápidamente y alcanza a los fugitivos a los 142 kilómetros de carrera. Marigil queda rezagado.

A la entrada de la Ferte Mace (158 kilómetros, Janssens, Baldini y De Got se destacan del grupo. Toman 20 segundos de ventaja, pero sus adversarios reaccionan pronto y se reintegran al pelotón en el kilómetro 162. Geminiani se lanza contra los primeros, seguido de Baldini, y este corredor es el que alcanza a los primeros, quedando detrás Geminiani. Este vuelve al ataque en Bagnoles de Lorne (164 kilómetros), seguido por Baldini, Gismondi, Darrigade, Meneghini, Pipelin, Busto, Bruni, Bouvet y Van Aerde. Los dos corredores del equipo francés frenan su marcha mientras que un poco detrás aprietan Gaul y los belgas.

A los 174 kilómetros, flaquean en la vanguadia Gismondi, Bruni y Meneghini.

Nueva ofensiva a los 183 kilómetros a cargo de Galdeano y Privat. De Jongh, Baffi y Everaert se unen a ellos en el kilómetro 196, imitados un poco más tarde por Pipelin, después Darrigade y Hoeveraers; y en fin, por Graczyk y Favero.

Surge un contraataque de Anquetil, Bruni y Planckaert, pero no tiene éxito. Los diez fugitivos aumentan su ventaja.

A 20 kilómetros de la meta, Lebuhotel se destaca detrás de los diez primeros. Es alcanzado muy pronto por De Bruyne, Marigil y Cestari, pero este ataque queda abortado pronto.

No son alcanzados los diez primeros y al sprint gana Graczyk con muy poca ventaja sobre Darrigade.

Cazala termina en el pelotón, en que el sprint es ganado por Bruni y conserva la elástica amarilla.

La media de la etapa ha sido de 35 kilómetros 265 por hora.—Alfil.

Primera victoria de GRACZYK

Rennes, 29. — (Crónica de Daniel Rocher, del servicio especial de Alfil).

Sobre la pista del velódromo de Rennes, Jean Graczyk ha logrado su primera victoria de etapa en la Vuelta a Francia.

Muchacho delgado y rubio, Graczyk nació el 26 de mayo de 1933, en Neuvy-Sur-Barangeon. Sus familiares son de origen polaco, y esta ascendencia, unida a su físico, le ha valido el sobrenombre de «Popov», que lo lleva con una eterna sonrisa. Debutó en las competiciones ciclistas en el año 1950, y hasta su paso al rango profesinal, conquistó una cincuentena de victorias. Fué campeón de Lire-De-France, en carrera de persecución, en el año 1956; despues campeón de Francia en carretera, en el mismo año. Seleccionado para los Juegos Olímpicos, formó parte del equipo de Francia, que se clasificó segundo en persecución, en Melbourne.

Desde sus primeros años de profesional figuró entre los ases, logrando ganar en el año 1957 la Vuelta a las Provincias del Sudeste. Retenido para la Vuelta a Francia, fué eliminado después de la sexta etapa. Tomó el desquite el año pasado, clasificándose en décimocuarto lugar, y sobre todo terminando en el primer puesto en el equipo del Centro-Mediodía, figurando en primer lugar en la clasificación por puntos. Antes se había clasificado en segundo lugar en la prueba de Montecarlo y de París-Valenciennes y séptimo en el Criterium del Delfinado. Terminó su temporada en undécimo lugar en París-Toul, performances que le confirmó ampliamente al iniciarse la temporada actual. Ha ganado el Gran Premio de Antibes y sobre todo el primero en París-Roma y ha terminado en segundo lugar el Criterium Nacional. Buen escalador, buen «rodador» y buen sprinter, y además, infatigable al parecer, Graczyk con sus 1,74 metros y sus 70 kilos, es el tipo perfecto del corredor de etapa y va como compañero de equipo como outsider, ha de desempeñar con toda seguridad un papel preponderante en esta Vuelta Ciclista a Francia de 1959.

M.C.D.2022

Deportes

Suplemento deportivo de DIARIO-DIA. Jornada del domingo día 28 de Junio de 1959

COPA DE EUROPA DE SELECCIONES NACIONALES

España ganó a Polonia en Katowice por 4 goles a 2

El fútbol español dejó constancia de su brillantez y potencia

Ciento diez mil espectadores mostraron una gran deportividad aplaudiendo las jugadas meritorias de ambos conjuntos

Katowice (Polonia), 28. — España ha vencido a Polonia por cuatro tantos a dos en el partido de fútbol correspondiente a la Copa de Europa de Selecciones Nacionales.

El primer tiempo finalizó dos-uno a favor de los españoles.

El Estadio de Chorzow completó sus ciento diez mil localidades con un público que siguió interesado el juego de ambos equipos, premiando con aplausos las jugadas de mérito realizadas por ambos.

Arbitró con exactitud y corrección el internacional inglés. Sr. Ellis.

España: Ramallets; Olivella, Gracia, Gensana; Garay, Segarra; Tejada, Mateos, Di Stéfano, Suárez y Gento.

Polonia: Stefaniszyn; Szczepenski, Wozniak, Strykalski; Korynt, Zientara; Pohl, Brychczi, Hachorek, Liberda y Baszkiewisz.

Marcó en primer lugar Polonia, a los 34 minutos. Fué una jugada de Brychczy, que corriéndose hacia la derecha descolocó a Garay, para que su centro permitiera a Pohl rematar francamente a puerta en posición de delantero centro y batir a Ramallets, desbordado por la rapidez de la jugada.

Empata Suárez a los 41 minutos, en jugada iniciada por Gento, que centró hacia atrás, para que el interior español recogiera la pelota, se adelantara con ella unos pasos antes de lanzar un tiro a puerta descubierta, porque Stefanifzyn se había descolocado a rechazar anteriormente un difícil tiro de Di Stéfano. A los 42 minutos, Di Stéfano marcó el segundo tanto español, que le entregó en bandeja Mateos, tras una brillante jugada personal.

Seis minutos del segundo tiempo y el portero polaco hace un saque defectuoso y Suárez, situado en la posición de medio centro, recoge el balón, se adelanta con él y desde una distancia de cuarenta metros lanza un tiro con la derecha que sorprende a Stefaniszyn, descolocado, y se convierte en el tercer tanto español.

A los 11 minutos de esta parte, Di Stéfano, también desde muy fuera del área, cobra un tiro a media altura que bate por cuarta y última vez la puerta polaca. A los 17 minutos, en una jugada de Phol, que desborda por velocidad a Gracia, se produce la jugada en la que Brychzy conseguiría el segundo tanto polaco.

El fútbol español ha dejado constancia de su brillantez y potencia de este encuentro frente a los mejores jugadores polacos. No obstante, y al decir de los técnicos que han acompañado hasta aquí a los españoles y de los que han conocido otras actuaciones del equipo hispano, los once hombres que han triunfado hoy en Katowice, no han llegado a emplearse con su máximo rendimiento. Una vez más el equipo español ha realizado una brillante labor basada en individualidades, pero sin conseguir una total acción de conjunto.

El equipo polaco, muy inferior en calidad de juego a los españoles, jugó su baza basada en la fortaleza física de sus componentes, sin que la indiscutible clase de sus dos interiores y medio volante derecho, Strzykalski, auténtico motor y director del equipo, fuera suficiente para contrarrestar la superioridad técnica del adversario.

Ha sido en suma la lucha del cerebro contra el músculo. Se impuso el cerebro, pues la potencia física de los polacos no supo llevar a buen puerto las ocasiones que le brindaron las desmayos y la confianza producidos por el bando español durante los noventa minutos de juego.

El partido ha sido interesante, disputado, puesto que los polacos, en un alarde de tesón y entusiasmo, no se entregaron en ningún momento del encuentro, pese al adverso cariz del marcador y el mejor testimonio del excelente triunfo español ha sido la ovación con que los espectadores, unánime, han despedido a los jugadores hispanos al final del partido.

Este comenzó con una franca ofensiva española, que puso cerco al área polaca hasta conseguir el primer córner a los 5 minutos y repetir e los disparos a puerta, pero sin peligro para el guardameta polaco, salvo un gran tiro de Suárez, que obligó a Stefaniszyn a hacer su primera espectacular parada del partido. También Ramallets se lució deteniendo un difícil tiro de Brychczy, transcurriendo el primer cuarto de hora con pleno dominio español, pero sin efectividad en el remate a puerta. Siguió después una fase en la que la línea media polaca, con gran empuje, se hizo dueña del centro del terreno, lanzando a su ataque una y otra vez sobre el área de Ramallets, en provecho de un mal entendimiento de defensas y medios españoles, que no llegaban a encontrar su sitio. Pero el dominio era alterr merced a que Suárez, en una actuación completa, servía de enlace y apoyo a los delanteros españoles, cuyos componentes llevaron el peso de todo este primer tiempo del partido.

Ramallets detiene con acierto sendas jugadas de apuro a costa de Liberta y Baszkiewicz, contrastando Stefaszyn en sendas actuaciones a tiros de Di Stéfano y Tejada. Una falta dentro del área, de la que fué víctima Mateos, la transformó el árbitro en un libre indirecto, que lanzado por Suárez no encontró rematador y el balón rebasó la línea de juego por encima de la barrera de jugadores.

Segarra y Garay salvan dos situaciones de peligro para el marco español y una gran jugada de Suárez está a punto de terminar en tanto, pero el larguero se encarga de desviar la pelota hacia fuera. Los últimos diez minutos de este primer tiempo son de claro dominio español, pero sin acción resolutiva en el área y poco después de que Mr. Ellis llamara la atención al polaco Hachorek, por su juego excesivamente impulsivo, termina el primer tiempo con ventaja española en el marcador.

Hay una furiosa iniciativa polaca al efectuarse el saque en la segunda mitad y Ramallets ha de ceder un córner que él mismo resuelve satisfactoriamente para su marco. Inmediatamente vuelve a cobrar la iniciativa, aunque haciendo gala de su misma lentitud que en el primer tiempo, el equipo español, pero basta su técnica superior para que el peligro sea más efectivo ante la puerta polaca que ante la española. A los 6 minutos, Suárez recoge un saque defectuoso del guardameta polaco y al marcar el tercer tanto hundió deportivamente al equipo polaco, aunque éste no se entregara de modo total hasta el cuarto tanto español, conseguido por Di Stéfano cinco minutos después. Estaba resuelto el partido. El equipo español se dedicó a realizar una brillante exhibición de juego, en la que ya sin necesidad de mostrarse nerviosos, participaron defensas y medios. Fué bonito y los aplausos del público, rendido al equipo español, se sucedieron frecuentemente. Cuando vino el cansancio, los polacos aprovecharon el declive y aunque presionaron insistentemente sobre el área española, solo tuvo fruto la jugada que en el minuto 17 daría a Polania su segundo tanto a través del gran remate de Brychczy.

En la última fase del partido, el público mezcla sus aplausos y sus gritos de ánimo ante las bríosas jugadas del equipo polaco, con muestras de protestas por su inefectividad ante el marco y aun España desaprovecha dos buenas acasiones de marcar, con ocasión de un gran cabezazo de Di Stéfano a centro de Gento, que se estrella en el larguero y en un córner lanzado por Tejada, en el que Di Stéfano desvió hacia puerta el remate con factura de gol de Suárez, que fué despejado, a portero batido, por Wozniak. España lanzó seis córners y cuatra Polonia.

En el equipo español, aparte sus momentos de brillantez como conjunto, hay que destacar, sobre todos, a Suárez y Di Stéfano, cuya actuación fué muy bien secundada por Gento, más bien éste «estrella individual»; Ramallets, sobrio, pero con extraordinaria seguridad en sus actuaciones; Gensana y Olivella.

La figura polaca, Strykalski, aunque fuera más espectacular el juego del interior Brychczy. También destacaron el extremo derecho Pohl, el interior izquierdo Liberta y el defensa izquierdo Wozniak.—Alfil.

SUS FOTOS
PRONTO y BIEN
Laboratorios ALBINO
Mayor, 79 PLANTA BAJA

Partido promocional para Primera División

El Granada "palizó" al Sabadell (5-0) en el primer encuentro celebrado en la capital andaluza

Con este resultado parece decidida la eliminatoria

GRANADA, 5; SABADELL, 0

Granada, 28. — Alineaciones: Granada: Piris; Vicente, Larrabeiti, Becerril; Méndez, Pellejero; Vázquez, Carranza, Loren, Benavidez y Arsenio.

Sabadell: Parcet; Grau, Rovira, Rosa; Vilar, Totorica; Castaños, Emilson; Xanin, Parés y Sitges.

Arbitró el señor González Echevarría, excesivamente meticuloso, ruidosamente protestado y con justicia. Su arbitraje no gustó en absoluto.

El Granada venció en el primer encuentro de promoción a Primera División por cinco tantos a cero. Durante los primeros 20 minutos de juego la intranquilidad que reinaba en los graderíos fué excesiva, porque el Sabadell salió con fiereza, imprimió gran velocidad y el gol granadino no llegaba. Los ánimos se inquietaron y salió a relucir un juego un poco brusco, sobre todo por parte del Sabadell que no se conformaba con que los granadinos llegaran a su área. A los 25 minutos el Granada consiguió su primer tanto, los ánimos se serenaron y los locales realizaron buenas jugadas.

El primer gol fué conseguido por Arsenio a centro de Carranza, de imponente cabezazo. El portero visitante detuvo ligeramente la pelota, pero se le escapó de las manos y se introdujo en la red. A los 32 minutos Vázquez recibe un pase adelantado se interna y, sobre la marcha, tira por bajo y consigue el segundo gol. A los 36 minutos, un centro de Vázquez lo recoge Carranza que obtiene el tercero. A los 44 minutos, Carranza, realiza un buen avance, desborda a la defensa, sale el portero, logra salvarle también y cuando se disponía a tirar a puerta totalmente libre, el árbitro señala el final del primer tiempo.

Cuando iban transcurridos 15 minutos del segundo periodo Loren tira con dureza y la pelota es rechazada por el larguero. A los 19 minutos Sitges, en avance muy bien llevado de la delantera catalana, centra sobre puerta y Emilson está a punto de marcar, deteniendo Piris cuando el balón traspasaba la línea. A los 25 minutos, Vázquez, recibe una pelota adelantada, gana por pies a la defensa, y cuando se dirigía hacia la puerta completamente solo, el árbitro corta la jugada porque con anterioridad había un jugador del equipo visitante caído en su zona defensiva. La protesta del público es ruidosa. A los 30 minutos centra Loren y Carranza de cabeza consigue el cuarto gol. Cinco minutos después el defensa Rovira inicia un avance y tira fuerte sobre puerta, luciéndose Piris en una gran estirada y lanzando el balón a córner. A los 39 minutos, el Granada realiza la mejor jugada de la tarde, iniciándola Becerril con pase a Loren y éste a Carranza que se encuentra vigilado por dos contrarios; pese a esto logra recoger la pelota a la media vuelta y de tiro imponente marca el quinto tanto de la tarde. Todavía se produce un fuerte disparo de Arsenio que el meta visitante desvía a córner.

El partido se jugó en tarde calurosa.—Alfil.

Actualidad castillista

Tal como estaba anunciado en la noche del sábado día 27, tuvo lugar en un restaurante de esta capital, una cena con que los señores componentes de la Junta Directiva del Castilla, y algún socio obsequiaron a los jugadores de esta Sociedad en número de veintiocho. Durante la misma reinó la mejor armonía y amistad entre los asistentes haciéndose patente el gran cariño que anima hacia la Sociedad a todos los que la componen, al final de esta cena, se levantaron a hablar los señores presidente, entrenador, capitán del equipo y algún otro directivo, siendo acogidas sus intervenciones con numerosos aplausos.

POMPAS FUNEBRES
C. RESPO
Casa fundada el año 1908
TELEFONOS de día, 1753 de noche, 2864
RECERRO DE BENGOA, NUM.

REMOLQUES
MARVISA
MAS LIGERO * MAS ROBUSTO
GRANDES FACILIDADES
CALIDAD
EXPLOTACIONES INDUSTRIALES Y AGRICOLAS
MAYOR, 242
Teléfono 2502
PALENCIA

A BUENA COSECHA...
Mejor Motor
Compre este año un
MOTOR DITER DIESEL
Para regar
Para trillar
Para cualquier trabajo rudo
La potencia que usted precise
Siendo DITER no falla
Pida Catálogo gratis
Comercial Diter.
Edificio España. Madrid
Mejor motor a mejor precio

EL ELCHE ganó la Copa Federación disputada entre los Campeones de Segunda

Al derrotar al Valladolid por 3-2 en el estadio Santiago Bernabeu

ELCHE, 3; REAL VALLADOLID, 2.

Madrid, 27. — Con pocos espectadores se ha celebrado en Chamartín este partido amistoso en que se disputaba una copa de la Federación, entre los campeones de Segunda División.

El primer tiempo terminó con empate a dos goles. A los 14 minutos marcó el Elche por mediación de Pahuet, rematando de cabeza un centro de izquierda. Un minuto después empató Peiró también en remate de cabeza.

A los 3 minutos se volvió a adelantar el Elche en un gol conseguido por Cardona.

El Valladolid realiza mejor juego que el Elche y domina algo más. A los 42 minutos Pereda, profundiza y a unos 40 metros de la puerta adversaria larga un zambombazo que se convierte en el gol del empate a dos. Poco después termina el primer tiempo.

En el segundo, el mejor juego corresponde al Elche que consigue el gol de la victoria a los 10 minutos de juego, por mediación de Cardona. El Valladolid hace algunas buenas jugadas, pero la defensa licitana está segura. Faltando 8 minutos se produce un choque entre Peiró y un defensa del Elche, que se agreden y el árbitro los expulsa del terreno.

La victoria del Elche, merecida.

Arbitró Heraclio de la Fuente.

Alineaciones:

Elche: Isidro; Gómez, González, Quirant; Mezquita, Moll; Rodri, Cardona, Pahuet, Outerelo, Guerrero.

Valladolid: Benegas; Pontoni, Lesmes, Tini; Matito, García; Pereda, Ramírez, Beke, Mirlo, Peiró.—Alfil.

El Licor preferido
"CACAO VARELA"

El I Circuito Internacional Leonés pasó el domingo por Palencia

Un belga pisó el primero la cinta de llegada en los Jardinillos

A la una y diez de la tarde del domingo llegaron a Palencia los corredores del I Circuito Internacional León-Asturias-Castilla, procedentes de Burgos. En la meta, establecida en los Jardinillos de la Estación, se presentaron tres corredores, los españoles Vicente Rojo e Isabelo Sánchez y el belga Willy Derboven. Este último demarró de lejos y entró cómodamente en la meta.

Al minuto y tres segundos llegó el gran pelotón, que mandaban los belgas Roover y Delahaye, siempre rápidos en las llegadas.

Unas bellas señoritas entregaron un trofeo y un ramo de flores al primero en la meta y hubo flores también para el líder, el italiano Arturo Sabbadini, que por cierto vestía el maillot de su equipo y no el de primero en la general.

El público, no muy numeroso pero sí correctísimo, aplaudió a estos dos corredores y al leonés José López, muy popular ya en Palencia y firme candidato al triunfo en la próxima Vuelta Regional.

Palencia dió una vez más muestras de organización en una prueba ciclista. Por la tarde, después de comer corredores y seguidores en nuestra capital, partió la caravana hacia León, para finalizar allí la etapa.

Venció en esta jornada el madrileño Eugenio Rojas, en 6-31-50; fué segundo el belga Albert Delahaye, en 6-32; tercero Vicente Rojo, en 6-32-10 y a continuación, en 6-32-20, entraron Grassini (Luxemburgo), Crosta (Italia), Sánchez (Toledo), Baños (Tarrasa) y Virgil.

Derboven se clasificó en noveno lugar, con 6-38-32, entrando a continuación el pelotón con el líder. Sólo 39 corredores llegaron a León.

La clasificación general se establece así:

1 Arturo Sabbadini (Italia), 20 h. 15 m. 34 s.
2 Ventura Díaz (Torrelavega), 20-19-01.
3 Dario Garzonio (Italia), 20-22-40.
4 Luis Peñalver (Cervecera del Norte), 20-23-51.
5 Albert Delhaye (Bélgica), 20 h. 25 m. 10 s.
6 Arnold Grascini (Luxemburgo), 20-26-02.
7 Luigi Crosta (Italia), 20 27-10.
8 José López (León), 20-27-50.
9 Vicente Rojo, 20-28-02.
10 Juan Sánchez (Toledo), 20 28-30.

Por equipos Italia figura en primer lugar.

Hoy, en circuito, se corre la última etapa, en la capital leonesa, y no creemos que se modifiquen las posiciones.

Poco comentario merece esta etapa del domingo, corrida por un terreno totalmente llano y a una velocidad muy «prudente». En las clasificaciones que nos envían desde León se contabilizan 230 kilómetros y una media horaria de 35,174. Nosotros creemos que en el recorrido, hay 25 kilómetros menos y por ello es muy baja la media horaria.

Por otro lado, creemos que las neutralizaciones de etapas son perjudiciales y si querían los organizadores pasar por Palencia, debieron hacer dos etapas. ¿De qué les sirvió a los escapados de la mañana su esfuerzo?

En fin, vimos muy buena voluntad en los organizadores leoneses de este I Circuito Internacional Ciclista, que supone un esfuerzo indudable. Pero han dejado sueltos demasiados cabos, que deben «atar» en próximas ediciones, sobre todo esa falta de información de las etapas, de una prueba de categoría, que hubiera interesado en toda España, y naturalmente los itinerarios deben hacerse con mucha anticipación y no variarlos sobre la marcha, porque los periódicos burgaleses anunciaban allí la llegada el viernes y resulta que la caravana ciclista se quedó en Torrelavega «a descansar» y no llegó a Burgos hasta el sábado. Una prueba de esta envergadura requiere mucha seriedad.

De todas formas, por el esfuerzo que supone y el haber logrado la participación de tres equipos extranjeros, bien merecen los organizadores leoneses nuestra felicitación.—Y.

Abultada victoria del Santos contra "un equipo" del Barcelona

Barcelona, 28. — Barcelona, 1; Santos, 5.

Santos: Carlo, Pagao, Mourao, Gertulio; Ramiro-Kormiga, Wito; Dorval, Alfredo, Jair, Coutinho, Palé-Alfonso, Pepe.

Barcelona: Larraz; Rife, Bartolí, Pinto; Vergés, Recamán; Villaverde, Kocsis, Evaristo-Hermes, Ribelles, Czibor-Martínez.

El Santos ha obtenido una nueva victoria en los campos españoles ante un Barcelona, reforzado por Bartolí, su mejor hombre, y Recamán, ambos del Español.

Los tantos fueron logrados a los 3' y 13' del primer tiempo por Dorval, en jugada personal. A los 10' rematando Couthino una gran jugada de Pepe; a los 15' Evaristo deja el marcador 2-1 y en la continuación, a los 10 Pelé, en jugada individual marca. A los 18' Dorbal marca el cuarto y a los 15' Palé en disparo raso y esquinado el quinto, después de cambiarse el balón de pie a pesar de estar rodeado de contrarios.

Arbitró Azón, discreto, tirando a mal.—Alfil.

El Corinthian's derrotó a una selección gallega

SELECCION GALLEGA, 0; CORINTHIANS, 3

La Coruña, 28. — En el Estadio de Riazor jugaron esta tarde el Corinthians de Sao Paulo y la Selección Gallega, a beneficio de los clubs modestos de esta región. Triunfó el equipo Brasileño por 3-0, concluyendo así imbatido su jira por España, ya que en sus anteriores encuentros en Valencia, Sevilla y Barcelona, había obtenido sendas victorias.

Asistió poquísimo público, constituyendo la jornada un verdadero fracaso económico, al no responder los aficionados, quizá por la reciente celebración del partido entre el Santos y el Botafogo para el trofeo Teresa Herrera.

Arbitró mal el señor Feal, del Colegio Gallego, y las alineaciones fueron estas:

Selección Gallega: Otero (Lestón); Rodolfo, Reijas, Albino; Vil Polo, Amancio; Wilson (Chicha), Ribera, Wilson (Suco).

Corinthians: Gilmar; Oreco, Olavo; Gualmir, Roberto, Goianõ; Bataglia, Rafael, Indio (Ojoanzinho), Luizino, Tite.

Los brasileños ganaron sin ninguna dificultad. Su juego de conjunto fué siempre superior al de los seleccionados que hicieron un mal partido, tras haber registrado unos prometedores minutos iniciales, pero pronto fué imponiéndose la mejor clase del Corinthians que sin esforzarse, llegó a obtener la clara victoria del 3-0.

A los 21 minutos, lesionado Indio, fué sustituido en el eje del ataque y justo al minuto siguiente, Luizino consiguió el primer gol, rematando con un buen tiro una espléndida jugada personal.

En la segunda parte, Bataglia, y Joazinho, obtuvieron los otros dos goles brasileños, a los 6 y 21 minutos, respectivamente.

Por el Corinthians sobresalieron Gilmar en la puerta, por su colocación, gran estilo y seguridad; Oreco en la defensa, y, sobre todos, Luizino, interior izquierda, que fué el mejor y más combativo jugador sobre el campo. Por la Selección Gallega, únicamente cabe citar la regularidad de Villar, en el centro de la defensa; los demás, discretos o muy mal.—Alfil.

EN ENCUENTRO AMISTOSO EMPATAN EL HUELVA Y EL EXTREMADURA

Huelva, 28. — En el Estadio Municipal de Deportes se ha celebrado un partido amistoso de fútbol entre el Extremadura y el Real Club Recreativo. El resultado fué de empate a dos tantos.

Antes del encuentro le fué entregado al equipo local el Trofeo «España», constituído para el conjunto andaluz que se erigiera en máximo goleador. La entrega de la valiosa copa fué realizada por los enviados del diario «España», acompañados por su representante en esta ciudad. — Alfil.

PARTIDO AMISTOSO

Almería, 28. — Se celebró un partido amistoso de fútbol entre el Atlético de Almería y una selección local a beneficio del Asilo de Hermanitas de los Ancianos Desamparados. Venció el Almería por 5-1.—Alfil.

OTRAS PRUEBAS CICLISTAS

Barrio vencedor en Zamora

Ponte gano en Orense

BARRIO, DE MADRID, GANO EL TROFEO FERIAS DE SAN PEDRO

Zamora, 28.—El corredor ciclista Elías Barrio, de Madrid, ha resultado vencedor del IX Trofeo Ferias de San Pedro, celebrado esta mañana sobre un recorrido de 135 kilómetros. La carrera se disputó en dos etapas; la primera con salida de Zamora y llegada a Zabala, y la segunda Zabala-Zamora y 10 vueltas al circuito de esta ciudad.

Antonio Barrutia fué uno de los principales animadores de la prueba, más tres inoportunos pinchazos le apartaron finalmente de la posición delantera para disputar el sprint final.

En segundo lugar se clasificó José Luis Talamillo, con el mismo tiempo que el vencedor, 3 horas, 29 minutos, 39 segundos.

3.—Antonio Barrutia, 3-29-40.
4.—M. Martín Piñera, 3-31-24.
5.—Juan Alvarez, 3-31-24.
6.—Luis Cortegán, 3 39-25.—Alfil.

EL TROFEO DEL CORPUS DE ORENSE

Orense, 28.—Veinticinco corredores han tomado la salida en la XXXVIII edición del trofeo ciclista del Corpus, organizado con motivo de las fiestas mayores de esta ciudad.

La carrera comprendía 135 kilómetros con salida de Orense, paso por las localidades de Cea, Carballino y Orense, donde se dieron cinco vueltas al circuito local.

Venció al sprint el corredor de Mieres, José Ponte, que invirtió 3 horas, 30 minutos. Seguidamente se clasificaron con el mismo tiempo Angel Rodríguez (Mieres), 3, Raúl Rey (Orense); 4, José Luis Pulla (Gijón); 5, Manuel Rodríguez (Vigo); 6, R. Hernández; 7, Constantino García (Mieres).

El Premio de la Montaña se lo adjudicó Angel Rodríguez.—Alfil.

BOXEO

Victoria de Manolo García

Casablanca, 28.—Manolo García, el gran pugil español de los pesos plumas, ha vencido por fuera de combate técnico a Altidoro Polidori, de Italia.

El italiano hubo de abandonar el cuadrilátero después de haber sufrido un duro golpe a la mandíbula.—Alfil.

SUPER MAQUINA de lavar BRU
DE VENTA EN PASTOR
MAYOR, 130

IMPORTANTE ALMACEN TEJIDOS PRECISA REPRESENTANTE COMISIONISTA
para Palencia y su provincia. Bien introducido al detall, para venta de lanas, sedas y algodones. Inútil sin trata mayoristas. Escribid al núm. 1.182 de SAFIS, Alta San Pedro, 1. Barcelona

CAMIONES y OMNIBUS
Empresa Fuentecilla (Laredo)
Tlfnos: Particular, 261. Oficinas, 53.
Por recibir material nuevo, vendemos económicos: Dos Omnibus, propios líneas cortas y tres camiones Chevrolet, de 4 a 5 toneladas

GRUPOS DE RIEGO
GARANTIA CALIDAD
GRANDES FACILIDADES
EXPLOTACIONES INDUSTRIALES Y AGRICOLAS
MAYOR, 242
Teléfono 2502
PALENCIA

M.C.D.2022

La intelectualidad española rinde homenaje en Madrid al ilustre poeta palentino Francisco Vighi

Presidió el Director General de Bellas Artes y asistió una representación de Palencia

Madrid.—El viernes por la noche, en un restaurante de gran solera literaria, el Lhardy, de la Carrera de San Jerónimo, se celebró el homenaje, tan sincero como cordial, al poeta palentino don Francisco Vighi. Los motivos y significación de este acto han quedado ya explicados en la convocatoria publicada en los periódicos de Madrid y reproducida en estas mismas páginas de DIARIO-DIA. Como se recordará, iba firmada por Azorín, Marañón, Pérez de Ayala y otros muchos ilustres nombres de la ciencia, las letras y las artes de España.

ASISTE LA INTELECTUALIDAD ESPAÑOLA

Todas estas personalidades y otras muchas, que representaban a la más alta y florida intelectualidad española, se reunieron en torno a Paco Vighi y su señora, doña Julia Arroyo, que tenían a sus lados al Director general de Bellas Artes, señor Gallego Burín, y al insigne poeta y catedrático de Literatura, don Gerardo Diego. En la misma mesa presidencial y en todas las demás podía verse a las más ilustres figuras del mundo literario y artístico de la capital de España —catedráticos, críticos de Literatura y Arte, escritores, poetas, pintores...—, cuya enumeración es imposible, pues llenaban por completo el salón de Lhardy y otra sala inmediata. Aun así, muchos asistentes no pudieron quedarse por resultar insuficiente el local. Es de destacar una gran concurrencia de damas.

También fueron numerosas las adhesiones de los que no pudieron estar presentes en el acto: Doctor Marañón (por una desgracia familiar), Carlos Rein Segura, Lafuente Ferrari, Conchita Montes, Palacios Lucini, Escohotado, Mingote, Tomás Borrás, Caballero Roldán, etcétera. También de Palencia y de la provincia se leyeron cariñosos mensajes a Vighi: de Hornillos, que le llama "el rey de los palentinos", de Valentín Bleye, de Teófilo Ortega, de Díaz-Caneja, de Casañé, de Alejandro Palacios...

La representación palentina la formaban —además de los Arroyo y García Germán y otras distinguidas familias unidas por parentesco al poeta— el magistrado del Supremo, don Acacio Charrín; D. Justo González Tairío y señora; el director de DIARIO-DIA, don José Alonso de Ojeda; los pintores Juan Manuel Caneja y Germán Calvo y señora; don Carlos Buj, don Pablo Esteban, don Heriberto Polvorosa, don Gregorio H. Labarga y don Bruno Vega. Y por falta de sitio, tuvieron que renunciar al placer de acompañar al ilustre paisano don Agapito Pérez Martín, don Dionisio Villegas, don José María Morrondo y otros palentinos.

NADIE REPRESENTA MEJOR QUE PACO VIGHI EL HUMOR, EL INGENIO Y LA AGUDEZA DE LA EPOCA —dijo, en el ofrecimiento del homenaje, don Valentín Andrés Alvarez—

Al entrar en el salón don Francisco Vighi, apoyándose en un bastón y seguido de su esposa, todos los asistentes le aplaudieron cariñosamente, puestos en pie, mientras el poeta repartía saludos y frases ingeniosas. Después del banquete y una vez leídas las adhesiones, don Valentín Andrés Alvarez hizo el ofrecimiento del homenaje con las siguientes palabras:

Los que estamos hoy aquí en torno a Paco Vighi hemos venido a testimoniar nuestro afecto a un gran amigo, nuestra admiración a un gran poeta y muchos además, nuestra nostalgia ante el hombre y sus "Versos Viejos", que nos recuerdan una gran época que hemos vivido y hemos perdido.

Si comparamos la época de Vighi con la actual, vemos que, entonces, aunque muy entrado ya el siglo XX, vivíamos aún en el XIX. El hombre era todavía liberal, romántico y bohemio. Pero a este tipo humano del siglo XIX lo sustituyó muy pronto el hombre planificado del XX.

Porque hoy está planeado todo. Los médicos han sustituído las recetas por los planes; están planeadas la vejez y la juventud, pues no hay viejo que no siga un plan, ni hay cosa que desee más un joven como tener un buen plan.

El viejo café, con sus anchos y largos divanes, pertenece a una época en que se vivía sin planes. No existían ni los estrechamientos ni las prisas de la cafetería y del bar. Al viejo café le sobraba espacio, y al parroquiano tiempo. Pero todo se ha estrechado y verticalizado. El alto y estrecho taburete del bar, —el asiento vertical—, y el largo diván del café —el asiento horizontal— son dos símbolos representativos de dos épocas y expresan bien la situación de la casa de pocos pisos por el rascacielos; el sindicato horizontal, por el vertical; el café tomado de pie en el bar —la sobremesa vertical—, en vez de la siesta —la sobremesa horizontal—.

Se tiene tanto que hacer, que no se puede vivir sin agenda, «el plan nuestro de cada día». Por eso hubo que sacar el reloj de las profundidades oscuras del chaleco a la luz del día, para tenerlo en la muñeca, siempre a la vista, y no perder el pulso vital de la existencia planeada. Con esto comenzó a perder importancia el chaleco, que pronto desaparecerá, víctima de la planificación. Porque el chaleco llevaba en el bolsillo de la izquierda el reloj y, en el de la derecha, el portamonedas, los duros y las pesetas de plata. Pero, con la planificación, el reloj pasó a la muñeca, aumentando en importancia, y el dinero pasó todo a la cartera, menguadísimo de valor. Así perdió el chaleco el tiempo y el dinero. Así perdió sus funciones, víctima de la planificación de la vida y de la economía.

Es de notar, sin embargo, el hecho curioso, y en cierto modo contradictorio, de que en este mundo, que tanto nos agobia y apremia, la población aumente. Hoy las viviendas son cada vez más reducidas y las familias, más numerosas. El hecho es consolador, pues nos indica que todavía hay algo en el mundo que se hace sin plan.

Uno de los hechos más característicos de los tiempos de Vighi fué el florecimiento del humorismo. Aquella época fué, en efecto, rica en ingenio y agudeza, a lo que contribuyó con gran largueza, finura y calidad. Eran los tiempos de Bagaría, el creador de los cuentos alemanes de Otto y Fritz; el de Vegue Goldoni, aquel de "Vegue, Vighi, Huici"; el do Jardiel, Tono, Neville, Bergamín, López Rubio, etc., y el del apogeo del gran precursor Ramón Gómez de la Serna.

El nuevo humor, aparte de la anticipación del romanticismo, comenzó con la revolución literaria del ultraísmo. Pero las extravagancias literarias no eran más que un síntoma de un gran desquiciamiento general. Uno de los hechos más destacados de la época, dentro de la órbita de lo extravagante y desquiciado, hecho que ha llegado hasta nosotros, fué la inflación. Pero no me refiero ahora a la inflación monetaria, que fué acaso la menos importante, sino a una inflación general de todas las cosas.

Recuerdo que hace pocos años publicó el Ayuntamiento de Madrid una estadística donde se decía que se expenden anualmente en Madrid, mezclada con la leche, 62 millones de litros de agua pura, por la que pagan los madrileños 180 millones de pesetas. Pero la historia no acaba aquí, pues al agua que imita la leche habría que añadir la que infla el vino. Se dirá, con razón, que se trata de la ganadería más líquida que cabe imaginar, aunque habrá que añadir que, por proceder del agua, es, además de la más líquida, la más fresca. Esto era hace años, por lo que a esta estadística del agua habrá que añadir lo que desde entonces ha llovido.

Una de las causas que han influído más, en la época de Vighi, al florecimiento del ingenio, de la agudeza y del humor, fué precisamente la inflación, la monetaria sobre todo. Es un hecho bien probado la coincidencia entre el exceso de dinero y la abundancia de chistes. El hecho tiene su explicación. Los chistes, lo mismo que el dinero, también circulan y, tan rápidamente, que el chiste que uno cuenta una vez se lo cuentan a uno ciento. Hay una circulación humorística como hay una circulación crematística, y lo curioso es que entre ambas existen profundas y pintorescas afinidades.

Ocurre, en efecto, que cuando el dinero tiene peso, gravedad y estabilidad, por aquello de «similia similibus», sólos los hombres graves y serios pueden ser adinerados. Pero cuando el dinero se hace ligero e inestable, cuando pierde su seriedad, se la hace perder a todo el mundo, pues quien siga siendo hombre serio, grave y formal, queda totalmente fuera de la circulación, de la humorística y de la crematística.

Quizá sea un poco exagerado, pero no falso, decir que el chiste bueno es una consecuencia del dinero malo, la verdad es que cuando la vida era menos agobiante, cuando transcurría plácida, tranquila y fácil, entusiasmaban los dramas y las tragedias. La risa no es digestiva y, después de una buena cena, sentaba bien un buen drama. Aunque se diga lo contrario, parece que entre la vida y la literatura hay cierto desajuste fundamental. El romanticismo, con sus heroínas pálidas y enfermizas, con su Margarita Gautier, la amada tuberculosa, coincidió con el triunfo de la vida burguesa y bien alimentada. La época de las vacas gordas coincidió con la de las mujeres flacas.

Y así se explica el humor, el ingenio y la agudeza de la época que nadie representa mejor que Paco Vighi. Es difícil saber si los hombres son hijos de su época o es la época creación de sus hombres. El caso es que en Vighi, en su propia vida, como en su obra, están impresas todas las pintorescas contradicciones de su tiempo.

Estudió la carrera de ingeniero y el hecho que más se recuerda de su vida estudiantil fué el haber sido director de la banda de ocarinas de la Escuela de Ingenieros Industriales. Fué fabricante de vigas de cemento y se le recuerda como inventor de la «viga Vighi».

En fin, habrá que poner en guardia a sus biógrafos contra los graves errores en que pueden incurrir. Porque Vighi, que según creen algunos es madrileño, es en realidad palentino; tiene el título de ingeniero, pero es mucha más ingenioso que ingeniero, aunque utilizó el título en el pseudónimo «Un ingeniero de esta Corte».

Por último, aunque se diga que nació el día tantos del año mil ochocientos noventa y tantos, nuestro Vighi nació, en realidad, veinte años después, en la tertulia de Pombo, o acaso en la de Valle Inclán. Por eso, el erudito, que con documentos auténticos quiera escribir su vida, en vez de hacer la biografía de Vighi, la deshace.

La humorística disertación de don Valentín Andrés Alvarez fué subrayada por la constante sonrisa de los oyentes y, al final, fué largamente aplaudido.

DE HABER NACIDO EN EL SIGLO XVI, HUBIERA SIDO OTRO BALTASAR DEL ALCAZAR —manifestó Gerardo Diego, sobre su poesía burlona y alegre—

Seguidamente interviene D. Gerardo Diego, para hablar sobre «Versos Viejos», de Vighi; y dijo:

Otro que se levanta al ruedo del libro. Nunca es tarde si la dicha es buena. Y la de ver a Vighi vistiendo el traje de luces, después de haber toreado tanto por festivales de revistas, es verdaderamente cumplida.

Qué bien está el libro de D. Francisco Vighi, los «Versos Viejos» de Paco Vighi, amigo entrañable de sus amigos y modelo de ingenios y de hidalgos. Conozco a Vighi desde los años del ultraísmo, desde nuestros encuentros en Santander, Bilbao o Madrid. Los azares de la vida le llevaron a sentar sus reales en el mar opuesto, en el Mediterráneo malagueño, donde las «viguetas Vighi» eran algo más que un chiste de los suyos. Era una seria empresa de ingeniero que lo mismo sabía rematar un cálculo constructivo que ceñir con un recorte final de garbo y justeza un lance poético.

Si Paco Vighi hubiera nacido en el siglo XVI, hubiera sido otro Baltasar del Alcázar. Como el poeta sevillano de «La cena jocosa», Vighi hace primorosamente la poesía burlona y alegre, porque es poeta de verdad y porque también sabe ponerse sentimental y hasta religioso, con sobriedad de castellano viejo y emoción contenida.

Este libro, que reune una parte de su obra poética, en serio y en broma, de toda su vida, lo demuestra, y por ello será una verdadera revelación

DON FRANCISCO VIGHI

para los que no conocían sus versos más que de oídas o de fama y lo tomaban por coplero sin fuste ni calidad decisiva.

El libro, bellamente editado por la «Revista de Occidente», lleva unas adecuadísimas ilustraciones de Eduardo Vicente, que son un prodigio en lo de hacer juego con el poeta, sin dejar de ser, más que nunca, él mismo. Pero como la pintura no se puede cantar y la poesía se pinta ella a sí misma, ni intentemos explicar cómo es el vendedor de pirulís, o pirulís, de Eduardo Vicente, y dejemos al poeta Vighi que nos lo cante en maravilloso verso, tierno y gracioso de verdad:

DECIMAS DEL PIRULI

«Limón, canela y anís».
Se anuncia por la plazuela
el ciprés de pirulí.
«Anís, limón, canela».
A la puerta de la escuela
zumba la infantil pollada,
y al escuchar el pregón
desflora con la mirada
el arbolito dulzón.
«Canela, anís y limón».
Acerico madrileño
herido de cien puñales;
pirulís de azúcar, sueño
de criadas y chavales;
ramito siempre abriléño
de rábanos celestiales.
No tratan los inmortales
—académicos, al fin—
de tu nombre en sus anales;
ni te ha cantado Ardavín.
«¡Al pirulí de La Habana,
el buen pirulí habanero,
lo que se come sin gana
y se compra sin dinero!»
Mordaza del majadero;
del papanatas, punzón;
lección para el jardinero.
Al mangante del pregón
gritan los chicos: ¡Antón,
Antón, Antón, Pirulero!»
¿Dónde el joyero que así
hiperboliza y dilata
la esmeralda y el rubí?
¿Quién, el virrey o el pirata,
que en su navío de plata
lo trajo del Potosí?
¡Ay, torerito de invierno,
acordándome de ti
—del torero de dulce, un cuerno—
te he comprado un pirulí!
Es caramelo y juguete,
punta de lanza ilusoria,
talismán para la euforia,
cigarro de rechupete,
fósil de la zanahoria,
flor de ojal estilizada.
Para una boca amargada,
para ahogar un «¡ay de mí!»
no hubo ni puede haber nada
—¡nada!— como un pirulí.

Es notable —sigue diciendo D. Gerardo Diego, después de recitar estos versos— la maestría de Vighi para la poesía de carácter, de retrato o de caricatura. Todo retrato moderno es ya una caricatura. La tertulia de Pombo está «clavada» en los versos de Vighi, partiendo del humor, pero siempre orientado hacia la calidad poética con los de Fernández Moreno, gran retratista de amigos y tertulias, que, en cambio, parte seriamente de la objetividad iconográfica y documental, para apurar a última hora el rasgo de carácter. Las respectivas realizaciones casi se tocan, como casi también en los retratos de prosa Avala y Ramón Gómez de la Serna.

Y, en cuanto a la capacidad sentimental, hondamente lírica, de Vighi, confrontaríamos por ejemplo, su reciente poema «A la primera nieta» con otros de Lope de Vega, porque es el mismo —y tan espontáneo— el arte de volver del revés un estribillo de juego, para darle de pronto un alcance conmovedor. «¡Aserrín! ¡Aserrán! ¡Maderitos de San Juan! Unos vienen y otros van...»

Sí, Vighi, así es la vida... Y otros van y otros vamos. Pero la poesía queda.

Con una cerrada ovación premiaron los concurrentes la erudita disertación de don Gerardo Diego.

LOS «VERSOS VIEJOS» DE VIGHI NO SON VIEJOS, PORQUE TIENEN OLOR, COLOR Y SABOR DE ETERNIDAD; NO SON DE AYER NI DE HOY, SINO DE SIEMPRE (Marquerie)

Gerardo Diego ha dicho todo lo que se podía decir de la poesía de Paco Vighi. Alvarez ha hecho la prodigiosa exégesis que habéis oído. Poco puedo añadir. Además, va lo sabéis los que estáis aquí, como otros tantos que se han quedado sin entrar por falta de sitio. Tiene amigos en todas partes de España. Con la misma simpatía nos recibe en Madrid, en Málaga o en Palencia. Se ha descubierto ahora que nació en Madrid. Palencia lo reivindica. Málaga lo ha atrapado con redes cordiales. «Isidro», hoy en «A B C», parece sugerir que es leonés.

Se refiere después el famoso crítico teatral a los años juveniles. Nunca he sabido —dice— lo que era «el gran simpático». No sabía qué parte del cuerpo era esa. Para mí, «el gran simpático» ha sido siempre Paco Vighi. Nos ha alegrado la vida en todo momento. Fué asiduo en centenares de banquetes. Ahora se lo ofrecemos a él por sus «Versos Viejos», que no son viejos, pues tienen olor, color y sabor de eternidad; no son de ayer ni de hoy, sino de siempre.

Después cuenta varias anécdotas sobre los versos de Vighi, recuerda algunos que no están en el libro y detalla las variaciones que fueron sufriendo algunas de las composiciones, para terminar manifestando que los tiempos cambian y que lo que permanece es nuestro cariño, nuestra admiración y nuestra amistad hacia Paco Vighi. (Muchos aplausos).

A VIGHI LE DIVIERTE JUGAR A PONERSE ENFERMO, PERO NO LE VAMOS A CREER, PORQUE ESTA MEJOR QUE NUNCA (Edgar Neville)

Edgar Neville pronunció una graciosísima charla evocando los tiempos de juventud de Vighi y de los tipos bohemios de entonces. Vighi lo era, aunque un bohemio acomodado y con carrera. Se supo que era ingeniero industrial. Esas cosas no se deben decir. Fué un error de la juventud.

Vighi era un personaje extraordinario, hasta que un día nos da a los amigos un disgusto. Nos dice que se casa y tememos perderlo. Pero, no. Su mujer viene con nosotros al café. Es inútil discutir si Vighi es de Palencia o de Madrid. Es de donde sea el señor con quien hable. Si éste es gallego, Vighi le dice: «Yo soy de allí». Es un español universal.

Sigue Edgar Neville haciendo un derroche de buen humorismo, comparando aquellos tiempos con los actuales, para terminar, en el tono más optimista, proponiendo que cada diez años volvamos a reunirnos a comer con Vighi, porque está mejor que nunca, porque, lo que hace es jugar a ponerse enfermo, pero no vamos a creerle.

Edgar Neville, que nos hizo pasar un rato delicioso con sus agudezas e ingenio, fué ruidosamente aplaudido al terminar su alegre y animosa intervención.

EN PALENCIA NO ES «EL NOVENO POETA», SINO «EL TERCERO», PORQUE ES TIERRA DEL MARQUES DE SANTILLANA Y JORGE MANRIQUE (José Alonso de Ojeda)

A requerimientos de la representación palentina en el homenaje, se levantó a hablar don José Alonso de Ojeda, que dijo:

Traigo la voz de la ciudad de Palencia, en cuyas calles discurrió la niñez de Paco Vighi —auténtico palentino, ni madrileño, ni leonés, como aquí se ha dicho—, conquistándola por su alegría, agudeza e ingenio. Desde el obrero mantero de La Puebla al pelotari del Mercado Viejo, pasando por el señorito del Casino y la devota de San Francisco, sienten hoy con jubilosa satisfacción el homenaje que la intelectualidad española dedica a honrar a Paco Vighi, escritor y poeta, no «el noveno», como en Madrid se le llama, sino «el tercero» en nuestra tierra, que es tierra del Marqués de Santillana y de Jorge Manrique.

El periodista podrá sacar el viejo cliché estereotipado del «todo Palencia se ha unido a este homenaje a un hijo querido y predilecto, que nos honra por su obra tan elogiada y excepcional». Yo no quiero prolongar los elogios, tan justos, que se han escuchado aquí esta noche, porque a Paco Vighi las palabras que le llegan en estos momentos de su vida se hacen verdaderos sentimientos.

EMOCIONADO Y CANSADO, EL POETA DIO LAS GRACIAS

Acallados los prolongados aplausos al Director de DIARIO-DIA, se levantó a hablar don Francisco Vighi, quien empezó por pedir medio minuto de silencio en honor de Paco Vighi, fallecido hace... ¿cuántos años? Aquél Paco Vighi debió morirse —añade—, porque ya no lo conozco. Aquella alegría e inquietud se acabaron.

He oído cosas muy agradables de mí que, aunque no sean verdad, lo parecen. Recuerda a Ortega Gasset, Valle Inclán y Unamuno, así como la historia que este último contaba del sermón de San Francisco a los peces, entre los que había ranas, que, al ser preguntadas sobre lo que había predicado el Santo, contestaron: «Cla, cla, cla...». Lo que yo he dicho en mi vida habrá sido también un «Cla, cla, cla...». Pero vosotros me demostráis fidelidad y cariño y me habéis dedicado ya no sé cuantas comidas por mi libro de «Versos Viejos», que hay que sumar a las que continuamente me ofrecen tantos cuñados como tengo, con una costumbre digna de seguirse.

Después se refiere a la publicación del libro, intentada ya antes por Gómez de la Serna, Valle Inclán y Ortega Gasset, lo que ha motivado un triple prólogo, hasta que por fin la ha llevado a efecto la «Revista de Occidente» con la colaboración de su esposa, doña Julia. Dice que le metían prisa, como si se fuera a morir; pero que él esperaba la centésima edición de sus obras completas, porque piensa vivir mucho, quedar libre de pecado e ir al cielo, pues en el infierno tendría que verse con demasiada gente conocida.

Termina, emocionado y cansado, dando las gracias a todos, gracias de todo corazón por el consuelo que supone verse rodeado de amigos. Para éstos y para las amigas —para las amigas, primero y más fuerte—, un abrazo.

Los concurrentes, nuevamente de pie, aplauden con entusiasmo y cariño al agasajado, al que pasan a abrazar, así como a firmar la carta que, por iniciativa de Gerardo Diego, se enviará a Ramón Gómez de la Serna, dándole cuenta del acto y sintiendo su alejamiento, la falta en esta emotiva y grata reunión del «gran ausente».

Fernán DEL VALLE OJEDA

El Jefe del Estado, con su esposa, en el Monasterio de San Juan de la Peña

(Viene de primera plana)

gozos del Santo Cáliz» y varios motetes.

Terminada la misa, se organizó una solemne procesión para trasladar el Santo Cáliz desde el Monasterio Alto al Monasterio Bajo.

Durante la misa el Obispo de Jaca, que ofició, depositó el Santísimo en el Santo Vaso que, convertido en Custodia, fué llevado al citado Monasterio bajo.

En primer lugar marchaba el clero parroquial con cruz alzada, seguido de cincuenta alumnos de la Escolanía de Valencia, de ciento veinte seminaristas de Jaca, del clero parroquial y de la diócesis, arzobispos de Valencia y Zaragoza y el obispo de Jaca. A continuación iba el Nuncio de Su Santidad bajo palio, que portaba el Santo Cáliz. Inmediatamente después, Su E. el Jefe del Estado y su esposa; el ministro de la Gobernación; los capitanes generales de Zaragoza y Valencia, autoridades de Valencia y de las tres provincias aragonesas, miembros del Patronato de San Juan de la Peña: Hermandad de Caballeros del Monasterio y Hermandad del Santo Cáliz, de Valencia.

Momentos antes de iniciarse la procesión, el arzobispo de Valencia, doctor Olaechea impuso a S. E. el Jefe del Estado la medalla de Caballero de la Hermandad del Santo Cáliz, y el obispo de Jaca hizo lo propio con la medalla de Caballero de la Hermandad de San Juan de la Peña.

Una vez que la comitiva llegó al Monasterio bajo, la sagrada reliquia fué depositada en un altar levantado al efecto, en la que fué iglesia primitiva de San Juan de la Peña y cuyo origen se remonta al siglo VIII.

El orfeón donostiarra desde el claustro del Monasterio interpretó diversas composiciones clásicas relacionadas con la leyenda del Santo Grial.

El Generalísimo se interesó vivamente por la marcha de las obras de reconstrucción, tanto del Monasterio alto como del bajo, obras que se realizan a buen ritmo y que han evitado, en un plazo no lejano, la desaparición de estas auténticas reliquias arquitectónicas de los primeros siglos de la fe cristiana española.

Terminada la procesión, el Caudillo con su esposa el ministro y demás personalidades del séquito de Su Excelencia, regresaron al Monasterio alto, en cuya hostería, recientemente construída, les ha sido ofrecido un almuerzo.—Cifra.

IMPOSICION A DOÑA CARMEN POLO DE FRANCO DE LAS INSIGNIAS DE COFRADE DEL SANTO CALIZ

Monasterio de San Juan de la Peña, 29.—Durante la solemne ceremonia religiosa celebrada en este Monasterio, el Arzobispo de Valencia, doctor Olaechea impuso a doña Carmen Polo de Franco, la Cruz de Cofrade de la Hermandad del Santo Cáliz y el Obispo de Jaca las insignias de dama de honor de la Orden de San Juan de la Peña.

En el séquito de Sus Excelencias figuraban también el ministro de Justicia y señora de Iturmendi y a los actos concurrieron los Obispos de Vitoria, Barbastro, Teruel y auxiliar de Valencia.

El Santo Cáliz de la Cena estará expuesto en el Monasterio Viejo hasta las cinco de la tarde, en que será trasladado a Jaca.—Cifra.

Estalla en Georgia un vagón - cisterna repleto de gas butano

Veinticinco personas resultan muertas en el accidente

Savanah (Georgia), 28.—(Urgente).—Un vagón cisterna repleto de gás butano estalló después de haber descarrilado a 32 kilómetros de Savanah. Diecisiete personas han muerto, según las primeras noticias facilitadas por la policía.

Diez ambulancias fueron enviadas urgentemente al lugar del suceso y dos hospitales se encuentran en estado de alerta para recibir posibles heridos.

Un funcionario de la policía declaró que inmediatamente después de la exposición se produjo un incendio que ha podido ser dominado.—Efe.

LA POLICIA ELEVA A 25 EL NUMERO DE MUERTOS

Savanah, 28.—La policía calcula que el número de muertos al estallar el contenido de un vagón-cisterna con gas butano, asciende a 25 y el de heridos a setenta y cinco.—Efe.

ULTIMA HORA

Huesca recibió con entusiasmo a S. E. el Caudillo y a su esposa

Le fué entregado el nombramiento de Presidente honorario de aquella Diputación

Después inauguró el Palacio Episcopal

Huesca, 29.—Después de colocar el Santo Cáliz en el altar de la capilla del Monasterio Viejo, el Jefe del Estado, su esposa, ministros y demás autoridades, regresaron en automóvil a la explanada del Monasterio Alto, en cuyo lugar se halla instalada a hospedería, donde amorzaron.

A las cuatro y media de la tarde aproximadamente, el Caudillo, su esposa, ministros y autoridades, emprendieron la marcha hacia Huesca. En todos los pueblos del recorrido, S. E. el Jefe del Estado fué clamorosamente ovacionado por los vecindarios congregados a ambos lados de la carretera. En la capital unas treinta mil personas le aclamaron y vitorearon con entusiasmo. Huesca aparecía totalmente cuajada de tapices, banderas y gallardetes, así como arcos triunfales con expresivas dedicatorias. Entre el clamor popular el coche del Generalísimo se trasladó al Palacio de la Diputación Provincial. Frente al mismo se encontraba una compañía del regimiento de Infantería número tres con banda y música que le rindió honores y a la que revistó el Caudillo.

En la Diputación, S. E. el Jefe del Estado fué recibido por el gobernador civil de Huesca, don José Riera y corporaciones municipal y provincial bajo mazas. En el Salón del Trono se hallaban las restantes autoridades locales, representantes de los Departamentos de Estado; Consejo del Movimiento y gran número de damas de la sociedad oscense.

SE OFRECE AL CAUDILLO EL BASTON DE MANDO

El presidente de la Corporación provincial, don Enrique García Ruiz, pronunció un discurso para ofrecer al Caudillo el bastón de mando y el pergamino con el nombramiento de presidente de honor de la Diputación Provincial.

Entre todos los honores y distinciones que esta Diputación ha recibido y puede recibir, ninguno tan preciado y excelso como el que vos, Señor, le habéis otorgado al aceptar su presidencia de honor y recibir los atributos de su mando. Me corresponde como presidente, representante legal de la Corporación, ofreceros esos atributos en este acto solemne y en este hermoso e inolvidable día en que, de Sur a Norte, habéis recorrido la provincia para visitar los lugares más representativos e históricos de las glorias aragonesas y postraros ante e Santo Cáliz de la Cena del Señor, que en el Monasterio de San Juan de la Peña se venera. Debo manifestaros que la provincia de Huesca, íntegramente, os aclama con el título de perpetuo reguidor de sus destinos, otorgador de singulares mercedes que han de constituir su vida y su prosperidad que penden de las grandes obras de riegos del Alto Aragón y del canal de Aragón y Cataluña, que sin vuestro tesón, sin vuestro empeño y obsesión por su realización, jamás hubiéramos disfrutado. Toda la provincia de Huesca recibe estos dones extremecida de agradecimiento. Asimismo, emocionadamente, os tributa el más sentido homenaje. Al imponeros este distintivo y entregaros este bastón de mando, pido a Dios os conceda muchísimos años de vida feliz, que alcancéis a ver cuantos programas de grandes empeños y proyectos habéis soñado para vuestra Patria y que veais en nuestra ciudad y provincia un gigantesco y nobilísimo corazón que clama en deseos por vuestra permanencia al frente de los destinos patrios".

Las últimas palabras del presidente de la Diputación fueron acogidas con grandes aplausos.

DISCURSO DEL JEFE DEL ESTADO

A continuación, S. E. el Jefe del Estado, desde el balcón principal, pronunció un emocionado y brillante discurso, acogido con clamorosas ovaciones y vítores.

VISITA AL PALACIO EPISCOPAL

Terminado este acto, el Caudillo, acompañado de su esposa, ministros y demás autoridades, se trasladó al edificio del nuevo Palacio Episcopal, donde fué recibido por el Nuncio de Su Santidad, Monseñor Antoniutti; Prelado de la Diócesis, doctor don Lino Rodrigo Ruesca; Arzobispo de Zaragoza y Obispos de Vitoria y Barbastro. La hermana del Prelado de Huesca, señorita Felisa Apolonia Rodrigo, ofreció un ramo de flores a la esposa del Jefe del Estado, doña Carmen Polo de Franco.

En la capilla del nuevo Palacio Episcopal, el Obispo de Huesca pronunció un breve discurso e impuso a Su Excelencia la medalla de Prior honorario perpetuo de la Cofradía de Caballeros Nobles de San Lorenzo y a doña Carmen Polo de Franco la de Cofrade Mayor, entregándoles, al propio tiempo, los correspondientes diplomas.

Acto seguido, el Nuncio de Su Santidad, revestido con mitra y capa pluvial, procedió a la bendición del Palacio.

El director general de Arquitectura, señor Bringas, presentó después al Caudillo el libro de obras del Ministerio de la Vivienda, en el que firmaron el Jefe del Estado y su esposa.

Después de haber bendecido e inaugurado el Palacio Episcopal, el Prelado de la Diócesis ofreció a Sus Excelencias y demás autoridades un refresco.

CONTINUAN VIAJE

A las siete de la tarde, el Generalísimo, esposa, ministros y personalidades del séquito, continuó viaje. Todas las calles del recorrido, desde el Palacio hasta las afueras de la capital, se hallaban materialmente repletas de público que no cesó de vitorear y aclamar a S. E. el Jefe del Estado, que correspondía sonriente a las muestras de entusiasmo de la multitud. El gobernador civil de Huesca y el presidente de la Diputación acompañaron al Caudillo hasta el límite de la provincia, en las proximidades de Almacellas.—Cifra.

Fallo de un concurso de Pintura y Fotografía

San Sebastián, 28.—Un jurado formado por el director del Museo de San Telmo, señor Manso de Zúñiga; el catedrático de Dibujo, señor Cobreros y el pintor señor Ansa, otorgó las tres medallas de plata del quinto Certamen de Pintura y Fotografía del Club C. C. C., Certamen al que se han presentado 54 cuadros y 50 fotografías.

El primer premio, de diez mil pesetas, lo ha obtenido el artista de 17 años, Francisco Mas Demiguels, de Olot, Gerona; el segundo, de seis mil, Victoria Sanz Ramírez, de San Sebastián, y el tercero, de tres mil, Antonio García Cabello, de Pamplona. El primer premio de fotografía, de dos mil pesetas, fué adjudicado a Amelia Casadevell, de Llobregat, Barcelona.

Este singular Club, con ramificaciones en el extranjero, abrirá las tareas de su Congreso el día 1, al que asisten 400 asambleístas.—Cifra.

AGENTE EJECUTIVO

necesita el Ayuntamiento de Espinosa de los Monteros (Burgos), para el cobro de papel pendiente de ejercicios atrasados

TENGA AGUA BUENA

haciéndola pasar por un filtro

PURIFICADOR PERMO

Agente de ventas en Palencia y provincia

Albino R. Alonso

Berruguete, 4. Teléfono, 198
Mayor, 79. — Comercio

La Prensa polaca enjuicia el fútbol español

El ataque de nuestra selección impresionó a más de cien mil espectadores

Varsovia, 29. (Urgente). — Los periódicos polacos elogian en sus comentarios de hoy al equipo español que ayer derrotó a Polonia por 4 a 2, en Katowice.

«Tribuna Ludu», dice que el «Ejército español de Herrera regresa a Madrid con la victoria en el bolsillo». «Los españoles —añade— han realizado un buen juego, pero añadamos que su victoria no fué fulminante y que tampoco fué fácil. Sin duda alguna, el ataque de Di Stéfano, Gento y Suárez, desorganzó la línea defensiva polaca, pero la línea defensiva de los españoles era bastante más débil que su ataque».

«En general, —sigue diciendo el periódico— las líneas delanteras de ambos equipos fueron mejores que las defensas. Los delanteros españoles fueron mucho mejores que los nuestros y por eso ganaron. Otro factor que contribuyó a la victoria, fué que los españoles eran más rápidos y realizaban muchas mejores combinaciones que nosotros. Por ejemplo, no retenían el balón, sino que inmediatamente lo lanzaban en dirección de nuestro portero. Nuestros futbolistas se empeñaron en retener la pelota y en lanzarla de un lado a otro del campo, en lugar de hacia adelante».

Por su parte, «Sztandar Mlodych», dice: «Hemos presenciado un fútbol maravilloso que no olvidaremos en mucho tiempo». «Nuestros visitantes —añade— tenían una gran técnica y una gran velocidad y realizaron espléndidas jugadas. Tenían precisión en sus ataques y movimientos rápidos. Esto es lo que podemos decir de los españoles. Jugaron deportivamente y conquistaron el corazón del público. Nos dieron una lección valiosa de fútbol. Los suyos fueron muchos mejores que los nuestros».

El periódico sindical «Glos Pracy» dice que «Di Stéfano tiene derecho a ser llamado el mejor futbolista de nuestros tiempos». «Es el cerebro del equipo español —agrega—, y tiene unos magníficos ayudantes en la línea delantera, como el bombardero Suárez y Gento. Nuestro equipo no jugó mal, aunque esperábamos algo más vigoroso de nuestra delantera».

«Slowo-Powszechene», titula su información de la siguiente forma: «Concierto a cargo del director Di Stéfano y su orquesta. El fútbol en versión española, es poesía». En su comentario «Los autores de gran emoción para más de cien mil espectadores, fueron los maravillosos futbolistas de la península ibérica, que derrotaron con espléndido estilo a los polacos. Dos goles en contra no es deshonra para nosotros, jugando contra los españoles».—Alfil.

M.C.D.2022

El repórter en la calle

La primera promoción de Esperantistas palentinos, ha terminado el curso

En mes y medio, 25 alumnos (de sesenta que iniciaron el curso), han terminado los estudios del idioma universal

La que pudiera denominarse Primera Promoción de Estudiantes Palentinos de Esperanto, acaba de culminar sus estudios. Durante tres meses, estos entusiastas alumnos han seguido con gran aprovechamiento el curso organizado por los esperantistas locales, en la «Academia San Luis», ofrecida gentil y desinteresadamente por su dirección para este fin, y que ha desarrollado el entusiasta esperantista don Eutiquio Marbán.

Hombres y mujeres de todas las clases sociales y de todas las profesiones y carreras, desde el simple obrero al rentista, y desde el oficinista al profesor mercantil, pasando por el militar, maestro, contable, periodista, empleado de Banca, estudiante universitario, etc., se dieron cita en este curso, que con tan buenos auspicios y con tan magníficos frutos, se ha llevado a cabo.

Entre los alumnos de la promoción, hemos querido recoger unas impresiones, interrogando, en nombre de todos sus condiscípulos, a los cuatro alumnos que pudiéramos decir fueron los «primeros clasificados» en la promoción. Son doña Vale González Goñi maestra nacional; doña Angelines G. Mena, profesora de Labores; don Félix González Varas, profesor mercantil y don Luis Martín Herrero, factor ferroviario.

Su expediente académico es brillante, sin desmerecer el de sus compañeros, que rivalizaron en interés y aprovechamiento.

—¿Cuántos alumnos integraron esta primera promoción esperantista?

—Alrededor de los sesenta.

—¿Y han terminado?

—Veinticinco.

—¿A qué causas se debieron las bajas,

—Algunos, dejaron de asistir por la falta de tiempo, otros porque, residiendo en pueblos, les era muy difícil desplazarse, otros debieron atender sus estudios de facultad o de reválidas, uno porque se casó, y, en fin, los demás, porque asistieron llevados no de un interés cultural, sino de una curiosidad o capricho, como en todas las cosas ocurre, que, cuando se satisfizo, les hizo abandonar los estudios.

—Los que han terminado, ¿están satisfechos?

—Completamente. Hemos aprendido, en pocos días, un nuevo y fundamental idioma, que está llamado a ser, por su sencillez, eficacia y trascendencia, la lengua auxiliar universal, y esto en un próximo futuro.

—Muy seguro están de ello.

—Día a día, el Esperanto, como no puede menos de ser, gana adeptos hasta en las más altas esferas. La U. N. E. S. C. O., lo ha recomendado vivamente a todas las naciones. Y los repetidos congresos nacionales e internacionales que con tanto éxito vienen celebrándose, demuestran las magníficas condiciones de este idioma, sus extraordinarias posibilidades y el beneficio que puede suponer en el orden de la cultura y del entendimiento universales.

—¿Qué interés les impulsó a matricularse?

—La curiosidad y el afán de saber. Quisimos ver personalmente las posibilidades idiomáticas del Esperanto.

—¿Defraudados?

—Al contrario, entusiasmados. Desde hoy seremos sus fervientes defensores, pues estamos convencidos que puede ser el idioma más idóneo para el entendimiento internacional, por su euforia, sencillez, facilidad de aprendizaje y riqueza.

—¿Una demostración de su facilidad de aprendizaje?

—La tenemos en nosotros mismos. Hace tres meses no sabíamos Esperanto; hoy lo escribimos y leemos perfectamente, y conversamos con relativa facilidad. Traducimos libros y cartas de esperantistas radicados en los más diferentes puntos del globo. Lograr esto en tan poco tiempo, teniendo en cuenta de que, en realidad, ha sido sólo mes y medio de estudio, ya que las clases eran alternas, da una idea de la gran sencillez y poder de asimilación de este maravilloso idioma.

—¿Les servirá ahora para algo?

—Para mucho. En primer lugar, son millones los esperantistas diseminados por el mundo. En cada esperantista, siempre encontraremos un amigo. Nuestras cartas o nuestra visita, serán, pues, bien recibidas, y de ellas vendrán unas relaciones cordiales o un intercambio de libros, revistas, curiosidades sellos, etc., tan beneficiosas para el estudioso o el coleccionista. Por otra parte, en nuestras respectivas profesiones, tendremos mil ocasiones de aplicar nuestros conocimientos de Esperanto, bien para enseñar, o para servir de intérpretes a los muchos turistas que, conocedores de este idioma, pasan por nuestro país continuamente.

—¿Proyectos?

—Seguir con interés los acuerdos que, sobre la divulgación de este idioma, se tomen, perfeccionarnos en él, desarrollar la correspondencia internacional, fundar un Club Esperantista en Palencia, ampliar estudios con los nuevos cursos que se organicen e invitar entusiásticamente a los que, desconociendo las excelencias del Esperanto, quieran descubrir sus secretos y beneficiarse de sus indudables ventajas. Les garantizamos que no les pesará el haber aprendido este científico idioma.

—¿Van a ir alguno de ustedes al Congreso Internacional de Esperanto, que se celebrará en breve en Varsovia?

—Nuestro profesor don Eutiquio Marbán, a cuyo gran celo y competencia debemos mucho de nuestro aprendizaje, integrará la comisión que, presidida por don Ramón Menéndez Pidal, y constituida por los rectores de la Universidad de Barcelona y de Zaragoza, y, probablemente, por el Arzobispo Dr. Morcillo y otras ilustres personalidades esperantistas españolas, representará a nuestra Patria en dicho Congreso, cuya presidencia de honor se ha brindado al presidente del Brasil, Dr. Kubistchek, en reconocimiento a su noble gesto de hacer obligatoria la enseñanza del Esperanto en las escuelas primarias del Brasil.

Y ahora les brindamos una despedida en Esperanto.

Sea: La sperantoj gelernantoj salutas ciujn amikojn de la kulturo, por ke li vernonte estos nia flanko. Nepre speranto estas profitinda por la tuta homaro kaj ankaŭ necesa por la bezonatoj modernaj klopodoj. Que, traducido al castellano, quiere decir: Los estudiantes esperantistas saludan a todos los amigos de la cultura, para que en el futuro estén a nuestro lado. Indefectiblemente el Esperanto es dignamente provechoso para toda la humanidad y también necesario para las necesidades humanas modernas.

No queda más que despedirnos, desearles los mejores logros en su buen deseo y felicitarles por su aplicación. Una estrella verde, asomada a sus solapas —insignia del Esperanto—, es la mejor credencial de su entusiasmo, de su afán de cultura y de su voluntad de entendimiento.—F. B. C.

La vida en la Región

El día 1 de Julio el Dr. Fernández-Ruiz leerá su discurso de ingreso en la Academia de Medicina de Valladolid

Un león del Circo Price instalado en Burgos se escapó de la jaula y sembró el pánico

AVILA

CLAUSURA. — Avila ha celebrado con varios actos y asistencia de destacadas personalidades, la clausura de las sesiones internacionales de las Comisiones de Estudio del Comité Internacional Católico Asistentes Médico Sociales de "Salus Infirmorum", que con la Federación Española de Religiosas Sanitarias, han venido celebrando sus sesiones de estudio, con notorio éxito, en el Consejo Superior de Investigaciones Científicas y en el Instituto de Cultura Hispánica de Madrid.

En cinco grandes autocares se trasladaron a la capital abulense los participantes en tales comisiones, entre los que se contaban representantes de veinte países y de veinte provincias españolas.

La sesión de clausura fué presidida por los Excmos. y Rdmos. señores Obispos de Avila y Arzobispo de Grenoble (Francia) que pronunciaron los discursos de clausura.

BURGOS

SE ESCAPO UN LEON. — Con el consiguiente alboroto y alarma entre el público que lo presenció, en la mañana de ayer un león de los que actúan en el programa del Circo Price, instalado en la capital burgalesa, se escapó de su jaula y después de plantarse en el centro de la pista, consiguió salir al exterior.

Al parecer, el empleado de la limpieza de la jaula de los leones dejó en un descuido abierta una de las trampas de los tres departamentos que comunican con el túnel de salida a la pista, forzando las fieras la última trampa. De los cinco leones que había, tres consiguieron salir a la pista, aunque dos de ellos retornaron inmediatamente.

El más rebelde irrumpió en los espacios interiores del circo y saltó la tapia del convento de las Madres Trinitarias para volver a salir por la zona acotada del Circo.

Se formó rápidamente un cinturón de seguridad, en el que tomaron parte empleados del circo, funcionarios de la Policía, Policía Armada, Guardia Civil y hasta soldados de la guarnición, asistiendo incluso las principales autoridades locales.

Al fin el domador pudo reducir al león, que volvió a las jaulas, no sin antes haber herido, de pronóstico menos grave, a dos empleados del circo.

SANTANDER

MONUMENTO A LOS ALFERECES PROVISIONALES. — Ha llegado a la capital santanderina el notable escultor Carlos Ferreira, autor del monumento que en la Universidad Internacional de Menéndez y Pelayo, va a erigirse en memoria y homenaje a los Alféreces Provisionales.

Este monumento es el primero que va a levantarse en España y comprende una figura de bronce de líneas arquitectónicas sencillas, con los brazos abiertos, sobre su pecho la estrella de seis puntas y sujetando en sus brazos el emblema del «Víctor».

El escultor Ferreira es autor también de algunas figuras del Valle de los Caídos y de otra que está proyectándose en Madrid en homenaje a Calvo Sotelo.

VALLADOLID

EL DOCTOR FERNANDEZ RUIZ, ACADEMICO.—El miércoles, día 1 de julio, a las 8 de la tarde, en el Aula Magna de la Universidad, leerá su discurso de recepción como académico correspondiente el doctor don César Fernánde Ruiz, numerario de la Real Academia de Medicina de Valladolid y de la Asociación de la Prensa palentina.

Será contestado por el académico de número doctor Cortejoso Villanueva y dada la personalidad de los disertantes, tanto dentro de las disciplinas literarias e históricas, como en las científicas, el aula registrará un lleno absoluto.

El doctor Fernández Ruiz, disertará sobre el tema «La trascendencia del Arte en la evolución histórica de la Medicina».

Delegación Provincial de Juventudes

Relación de becas que convoca la Comisaría General de Protección Escolar

Bachillerato Elemental (alumnos oficiales en Institutos Nacionales de Enseñanza Media) 25 becas completas y 75 medias. Total, 100.

Bachillerato Elemental (alumnos internos en Centros no Estatales de Enseñanza) 70 becas completas.

Bachillerato Elemental (alumnos internos y medio pensionistas en Centros no Estatales) 16 medias becas.

Bachillerato Laboral, 77 medias becas y 20 becas completas.

Estudios Elementales de Bellas Artes, 6 medias becas y 3 completas.

Bachillerato Superior y Curso Preuniversitario (alumnos oficiales en Institutos de Enseñanza Media) 45 medias becas y 35 completas.

Bachillerato Superior y Curso Preuniversitario (alumnos externos y medio pensionistas en Centros no Estatales de Enseñanza) 40 becas completas.

Bachillerato Superior y curso Preuniversitario (alumnos externos y medio pensionistas en Centros no Estatales) 10 medias becas.

Bachillerato Laboral Superior, 16 medias becas y 24 completas.

Escuelas de Magisterio, 55 medias becas y 45 completas.

Peritaje Mercantil, 17 medias becas y 7 completas.

Cursos de Iniciación y Selectivo en las Escuelas Técnicas de Grado Medio, 4 medias becas y 2 completas.

Conservatorio y Escuelas de Bellas Artes, Grado Medio y Superior, 12 medias becas y 4 completas.

Profesorado Mercantil, 12 medias becas y 18 completas.

Escuelas Técnicas de Grado Medio y Superior, 45 medias becas y 40 completas.

Ayudantes Técnicos Sanitarios, 12 medias becas.

Facultades Universitarias, 40 medias becas y 40 completas.

Formación Profesional Industrial (plan antiguo).

Maestría, 138 becas completas. (Plan moderno).

Oficialía, tercer curso, 189 becas completas.

Oficialía, seegundo curso, 246 becas completas.

Oficialía, primer curso, 302 becas completas.

Palencia, 26 de junio de 1959.

IMPORTANTE LABORATORIO

de Especialidades Farmacéuticas, solicita representante activo y con medios de locomoción

Escribir al núm. 989 de Pub. Llopart, Rbla. Cataluña, 58

BARCELONA

ECONOMIAS y FINANZAS

UNION QUIMICA DEL NORTE DE ESPAÑA S. A.

(UNQUINESA)

DOMICILIO SOCIAL: AXPE-ERANDIO (BILBAO)

CAPITAL SOCIAL: 449.280.000 PESETAS

SUSCRIPCION PUBLICA

DE 150.000 BONOS DE TESORERIA DE 1.000 PESETAS NOMINALES CADA UNO

CONDICIONES DE LA EMISION

TIPO DE EMISION: A la par, libre de gastos para el suscriptor.

INTERES: 6,95 % anual, con impuestos a cargo del tenedor, excepto el gravamen de negociación, que será a cargo de la Sociedad. Los cupones serán semestrales, con vencimiento en 30 de Junio y 31 de Diciembre de cada año. El primer cupón se abonará el 31 de Diciembre de 1959.

RENTA LIQUIDA: De acuerdo con las condiciones especiales que se detallan, llega al

6,50 % anual.

AMORTIZACION: Según la voluntad de sus poseedores, a los 5, 10 y 15 años de la fecha de emisión, mediante su canje por acciones de la Sociedad, o en efectivo a los 15 años.

CONCESIONES ESPECIALES:

1.ª Transcurridos 5 años de la emisión, o sea en julio de 1964, los tenedores de estos títulos podrán optar, en su totalidad, entre percibir una prima del 5 % libre de gastos o canjearlos por acciones de la Sociedad, estimadas éstas al cambio que resulte de deducir 18 enteros de su cotización media en la Bolsa de Bilbao durante el trimestre anterior a la fecha del canje, es decir, el segundo trimestre de dicho año.

2.ª Los Bonos que no se hubiesen canjeado por acciones podrán, a los 10 años de la emisión, o sea en Julio de 1969, volver a optar entre el cobro de otra prima del 5 % libre de gastos o el canje de sus títulos por acciones de la Sociedad, emitidas al cambio medio que hubieran tenido en la Bolsa de Bilbao en el trimestre anterior a la operación de canje, es decir, durante el segundo trimestre del año, menos 25 enteros.

3.ª Los poseedores de Bonos que no hubieran efectuado los canjes señalados en los dos apartados anteriores optarán, a los 15 años de la emisión, o sea en Julio de 1974, por su canje en acciones de la Sociedad, valoradas al tipo de cambio que resulte de deducir 35 enteros de la cotización media que mantuvieren en la Bolsa de Bilbao durante el trimestre que preceda al canje, o sea en el segundo trimestre del año, o por su reembolso en efectivo a la par más una prima del 5 %, todo ello libre de gastos.

Las primas del 5 % mencionadas anteriormente serán satisfechas contra presentación de los cupones especiales que llevarán unidos los Bonos.

Todos los Bonos que opten por el canje en acciones quedarán automáticamente amortizados, siendo reembolsadas a metálico las fracciones de canje que resulten.

Se solicitará la admisión de estos títulos a cotización oficial en las Bolsas de Madrid, Bilbao y Barcelona, y su inclusión en la lista de valores admitidos por la Dirección General de Banca, Bolsa e Inversiones, Subdirección General de Seguros, para las reservas obligatorias de las Compañías de Seguros, así como para los Montepíos y Mutualidades Laborales.

SUSCRIPCION:

La suscripción podrá efectuarse en las siguientes entidades bancarias:

Banco de Vizcaya	Banco Español de Crédito	Banco Hispano Americano
Banco de Bilbao	Banco Garriga Nogués	Banco Urquijo
Crédito Navarro	Banco Guipuzcoano	Banco Herrero
La Vasconia, S. A.	Banco de Vitoria	Banco de Gijón
Banco Hispano Suizo	Banco Zaragozano	Banco de San Sebastián

Los señores accionistas de la Sociedad gozarán de derecho preferente a la suscripción de los Bonos.

La suscripción quedará abierta el día

1.º de Julio de 1959

anuncios por palabras

Alquileres

SE ALQUILA en Burgos local con terraza, propio para bar restaurante, situado en carretera general Madrid-Irún. Informes, Mariano de Vena. Avenida Santander, núm. 2. Palencia.

ARRIENDO Santander piso amueblado, magnífico emplazamiento, 10.000 pesetas 3 meses. Martina Blanco. Lope de Vega, 6. Teléfono 26933.

ATENCION labradores. Se arriendan dos cosechadoras autopropulsadas, actual campaña. San Isidro, 25. Valladolid. Emeterio Sarmentero.

TOMARIA en alquiler amplia nave con posibilidad de hacer obras. Dirijan ofertas indicando metros, situación y demás condiciones, al apartado de Correos 127. Palencia.

Automóviles

VENDO "Chevrolet" siete plazas, toda prueba. Severino Calvo. Capillas.

VENDO camión Dodge, motor Barreiros; turismo moderno D. K. W., 7 HP., toda prueba. Facilidades pago. Rasillo, C. Burgos, 23. Teléfono 3571.

VENDO ómnibus moderno, diesel, tipo urbano, carrocería metálica, 80-90 plazas, seminuevo. Roldán, Rualasal, 5. Teléfono 22191. Santander.

Fincas

VENDO casa, sitio céntrico, piso libre, tienda ultramarinos. Para tratar, Constantino Abad. Pastores, 13, interior. Palencia.

VENDO casa labrador. Villamartín de Campos. Tratar, Vda. Fructuoso Ortega. General Amor, 4. Palencia.

VENDO casa llave en mano en Saldaña. Calle General Mola. Con flúido para industria. Informes en esta Administración.

VENDO casa piso libre. Mayor, 179, segundo.

Ganados y aves

VENDO pollitos del día y pollas edades Leghorn y Castellana blanca. Modesto Lafuente, 21. Enrique Lobete.

VENDO 27 ovejas borras y sobreborras, 8 emparejadas. David Martín. Villoldo.

VENDO macho 3 años, 6 dedos y mula 4 años, 5 dedos. Escobar. Villatoquite.

POLLOS tomateros, se venden 100 en el caserío Villátima. Villada.

VENDO 10 ovejas, seis borras, siete corderas. Osornillo. Fecundino Diego.

VENDO cerdos destete. Paseo La Julia. Finca Pedrosa.

SE VENDEN 29 ovejas y un borro. 13 emparejadas con corderas. Abundio Trancho. Villoldo.

POLLITAS de varias edades. Granja Fernández - Tovar. Obispo Fonseca, junto a Casas del Hogar. Palencia.

VENDO 50 cerdos de 25 a 30 kilogramos, o cambio por terneros. Julio González. Pastores, 10.

SE VENDEN cerdos destete. Aurelio Cuesta.

SE VENDE jato para semental. Razón, Plaza Abastos. Teodoro Rebollo.

Hospedajes

ESTABLE en Palencia, desea pensión completa casa particular céntrica, preferible con baño y teléfono. Llamad teléfono 2061.

Maquinaria y Reparaciones

AGAVILLADORAS "La Hoz". Fabricación propia. Ligeras como una pluma. Biela sobre rodamiento a bolas. Garantizadas. Almacenes maquinaria, Ortega y Ortiz de Zárate S. R. C. Berruguete, 12.

REMOLQUES y arados de tractor, bombas, grupos moto-bombas, motores, básculas, carretillas, poleas, correas, cojinetes, mangueras, tornillería y repuestos. Almacenes Pinacho.

GAVILLADORAS «Jolpa» con ruedas neumáticas, con freno y dispositivo «Despiazador» para segar a cerros de diferentes medidas, «garantizadas» y trabajo perfecto. Tejeda y Cía. S. L.

AVENTADORAS, elevadoras, ensacadoras metálicas 2 y 3 ventiladores, motores eléctricos gasolina, petróleo y diesel, precios afinados. Maquinaria Sobrinos de Fidel Diego, S. R. C. Palencia.

NEUMATICOS, correas de ventilador, correas trapezoidales Navamuel Casado del Allsal. E. Teléfono 1937

TRILLADORA «Ajuria» núm. 1, se vende, en perfecto estado de funcionamiento, con o sin motor eléctrico. Informes, Gregorio García, Manuel Rivera, núm. 1.

VENDO bomba de riego marca "Worthinglon", de 125 milímetros de boca. Informes, Autogaraje Europa.

SE VENDE máquina trilladora «Ajuria», núm. 95. Para tratar, en Villoldo. Mariano Hervás.

MAQUINAS punto, patente italiana, manuales, eléctricas. Ultimos modelos. Rematadoras. Bobinadoras. Enseñanza gratuita domicilio. Facilidades. Imperio. Montera, 32. Madrid.

TINTA DE LAS MEJORES MARCAS, ESPECIAL PARA PLUMAS ESTILOGRAFICAS, EN I. G. DIARIO-DIA

SUMINISTROS I. L. A. G. A., S. A. Teniente Andrés Velasco, 26. Teléfono, 3476. "En su Sección Agrícola", le ofrece remolques, arados, bidiscos y tridiscos, suspendidos y semi-suspendidos, bisurcos y trisurcos de rejas y formones, gradas, cultivadores, arrobaderas, sembradoras, distribuidoras de abono de platillos, molinos trituradores, corta-raíces, corta-céspedes "Serva", aspersores, arados hispano, tanto para tractor como para tiro de sangre, repuestos para tractores "Volvo" en general. Sulfatadores, azufradores y pulverizadores. Facilidades de pago y libre portes de comercio a cliente.

GRUPO riego elegir entre dos vendo o cambio por yegua vientre. Abundio Calvo. Astudillo.

VENDO guadañadora "La Hoz", nueva. Esteban Martín. Villanueva de los Nabos.

SE VENDE una aventadora nueva, con motor eléctrico, de un caballo; y un carro varas, con todo correspondiente para las labores de uso del labrador. Para tratar, con su dueño, Mariano Seco. Pedraza de Campos.

VENDO trilladora Ajuria 95 y motor eléctrico 30 HP. y motobomba Prat, 3 HP. Fernando Serrano. Paradilla. Autilla.

Préstamos

HIPOTECAS sobre fincas rústicas, urbanas, interés 4,5, tramitación rápida, absoluta reserva. Tristán. Montero Calvo, 22. Valladolid.

Trabajo

OFRECESE contable libre de servicio militar. Dirigirse Eutimio Mateos. Villamuriel de Cerrato.

GUARDA de ganado cubrada o monal. Se necesita. Dirigirse Hermandad Labradores de Villodrigo, solicitando plaza.

SE NECESITA encargado o mayoral con conocimientos de secano, regadío y maquinaria en general. Dirigirse, Mariano Castrillo. Castromocho.

BIEN retribuida, se necesita chica para Valladolid, veranear Santander. Informes, Bar Salamanca.

SE NECESITA un botones. Casino de Palencia. Presentarse de 10 a 12.

CHICO de 14-16 años, se precisa. Bar Alaska.

GANE dinero. Contrato fabricación domicilio. Dirigirse Apartado 544. Madrid.

REPRESENTANTE necesitamos, ciudades, pueblos, fábricas, oficinas, cuarteles, centros oficiales, bancos, centros de trabajo, propaguen venta plazos interesante; artículos. Magníficas comisiones, subvenciones. Apartado 896. Madrid.

COCINERA o doncella informada necesítase Santander. Escribid a Teresa Díaz Caneja. Lealtad, 21. Santander.

NECESITO representante en plaza. Ramo perfumería. Escribid, Apartado 12.436. Madrid.

SE OFRECE mecánico agrícola, especializado en motores Diesel y gasolina; reparación de tractores; manejando fragua y autógena; carnet primera. Avisos, Bar Lara. Palencia.

SE NECESITAN obreros por temporada en la Cerámica de Monzón de Campos. Razón, Oficinas de la Fábrica en Monzón.

Transportes

SE HACEN portes 1.000 kilos, económicos. Obispo Barberá, 11. Teléfono 1793.

TRANSPORTES «Martín», de cinco a catorce toneladas, cualquier punto. Teléfonos 2943 y 3805.

Varios

ESCALERAS, lavaderos, piedra artificial, pavimentos, trabajos esmerados para decoración fachadas. "La Hortensia".

"TURMIX", lavadoras, ollas a presión, aspiradores. Todo lo necesario para su hogar. Ferretería Isasmendi-Madrigal.

AZULEJOS de todas dimensiones y colores, extenso surtido, precios interesantes. Materiales de Construcción Pastor. Palencia.

VENDO motor o grupo de riego a petróleo, bicicleta paseo, máquina sulfatar viñedo. Informes, calle Santiago. Villa Manín. Palencia.

SE VENDE carro de varas seminuevo y aperos de abranza. Hermedes de Cerrato. Valentín.

Vehículos

SE VENDE remolque nuevo, de 4 toneladas y par ruedas herradas. Enrique Pajares. Paredes de Nava.

SE VENDE un carro seminuevo. Julián Acero. Villoldo.

Ventas

URGENTE se vende una mesa de comedor, un trinchero y otros muebles nuevos y baratos. Don Sancho, 13, segundo.

VENDO 150 cántaros de vino. Gregorio Silva. Perales.

VENDO balanza Avery. Calle El Cid, núm. 2.

VENDO vino, 50 cántaros. Toribio Gangas. Abastas.

VENDO madera. Antiguo comercio Casa Neira.

ALMONEDA camas, armarios, varios, baratísimos. Bar Alaska.

VINO superior a 50 pesetas cántaro al por mayor. Para tratar, en Osorno, con Julia Maudes Cordón.

VENDO corte de alfalfa o arriendo por temporada 6 obradas, en Husillos, R. Aragón.

DIARIO DE AVISOS

FARMACIAS DE GUARDIA.—Durante la semana están de guardia las siguientes farmacias:

ZONA NORTE.—La de don Alberto Torres Andrés (Mayor, número 2).

ZONA SUR.—La de don Antonio de Fuentes Tapis (Mayor, núm. 114).

Independientemente de estas farmacias, permanecerá de guardia permanente la de don Anastasio Arenal (Paseo del Otero, 19).

Escuela de Maestría Industrial de Palencia

BECAS DE LA COMISARIA DE PROTECCION ESCOLAR

Las normas para la solicitud de Becas de la Comisaría de Protección Escolar para el curso 1959-1960, serán facilitadas durante las horas de oficina en la Secretaría de esta Escuela. La presentación de instancias termina el próximo día 15 de julio.

Palencia, 23 de junio de 1959.—El Director, Fernando de Unamuno y Unarraga.

Depositario:

Victoriano de Vena e Hijos - Palencia

El Ministro de Marina Almirante Abarzuza, en Barcelona

Barcelona, 29. — Procedente de Madrid, en el tren expreso, llegó el ministro de Marina, almirante Abarzuza, acompañado de sus ayudantes.

En la estación terminal fué recibido por el capitán general de Cataluña, teniente general don Pablo Martín Alonso; gobernador civil, don Felipe Acedo; capitán general del Departamento Marítimo de Cartagena, contralmirante don Javier de Mendizábal; jefe del Sector Naval, contralmirante don Alejandro Molins; segundo comandante de Marina, don Lorenzo Sanfeliú; los jefes de los distintos Departamentos del Sector Naval, los comandantes de los buques surtos en puerto; el jefe del Sector Aéreo, coronel Echegaray y otras autoridades y personalidades.

Al descender del tren, el ministro fué cumplimentado por las autoridades, trasladándose seguidamente a la Comandancia de Marina, donde sostuvo una entrevista con el jefe del Sector Naval, contralmirante Molins. Después, y en unión de éste y del capitán general del Departamento Marítimo, así como del almirante don Rafael Fernández de Bobadilla, marchó al "Almirante Ferrándiz", en el que embarcó, siéndole rendidos a bordo al ministro los honores de ordenanza y despedido en el muelle por las autoridades y representaciones oficiales barcelonesas.

Al pasar frente al castillo de Montjuich el «Almirante Ferrándiz», fueron disparadas las salvas de rigor, que se correspondieron con otras desde el buque insignia.

Después del «Almirante Ferrándiz», zarpó el «Lepanto».—Cifra.

M.C.D.2022

Madrid al día

Un millar de personas se ganan el pan de cada día vendiendo periódicos

Como mínimo salen por 50 pesetas y llegan de 500 a 1.000 en los quioscos

El vendedor sabe mejor que nadie lo que más interesa a los lectores

Madrid.—(Crónica de ARGOS especial para DIARIO-DIA. Prohibida la reproducción).

En esta crónica de homenaje, con motivo del Día de la Prensa, a nuestros modestos, eficaces e imprescindibles colaboradores, los mil vendedores de periódicos que hay en Madrid, se impone señalar las diferencias del trabajo entre ayer y hoy. La principal es que antes tenían que esforzar las piernas y la garganta, mientras que ahora apenas se mueven de su puesto y no tienen que vocear. Antaño vendía más el que corría y gritaba más, para llegar primero a los mejores sitios. Actualmente cada cual tiene consignado su sitio, al que le llevan en coche los periódicos, o le dejan cerca para que los recojan.

Aquello sería muy pintoresco, pero esto es mucho más justo. Se ha perdido el pregón que tanto añoran los nostálgicos. Pero hay que rendirse a la realidad y dejarse de tipismo. Un vendedor bastante trabajo tiene con despachar horas y horas su mercancía en la calle, sin obligarle además a ejercitarse en carreras pedestres y a desgañitarse sin necesidad alguna. Y son muchos ya los ruidos de una gran ciudad, para que se añadan los gritos de los vendedores.

Otra destacada característica del vendedor de prensa es hoy la profesionalidad que ha adquirido, con todas las felices consecuencias de inamovilidad en su trabajo, retribución adecuada y previsión social por medio del Montepío. Por cada periódico de 1'50 le queda 0'30 y en los números especiales de 2 pesetas, 0'40. Como mínimo sale de 50 a 60 pesetas diarias, aunque lo más corriente es que pase de las 100. Y en los buenos quioscos, que venden revistas extranjeras y libros, la ganancia por día puede ser de 400 ó 500 y hasta 1.000 pesetas.

Que les pregunten a los vendedores ancianos cuándo han estado como ahora. Nunca mejor. Recuerdan—eso, sí—sus «buenos tiempos». Buenos, porque eran jóvenes. A «La Mañana», que tiene su puesto en Opera, aún se le humedecen los ojos de emoción cuando habla del día que don Alfonso XIII la saludó en el palacio de Oriente. Y al señor Antolín, que lleva 66 años metido en su «cajón» de Antón Martín, le brillan de orgullo cuando cuenta que fué el primero en vocear la caída de Cavite, anticipada por «El Heraldo». Un triunfo del periódico y del vendedor. ¡Siempre unidos! Como que en Madrid le llaman también «periodista».

Todo vendedor es enlace entre producción y consumo. Es el que mejor conoce el producto y a los compradores. Y el vendedor de periódicos no es una excepción. Los que escribimos en los periódicos debiéramos estar más en contacto con los que lo venden. Nos facilitan orientaciones muy provechosas. Sería muy útil tener en las redacciones un buzón para recoger las sugerencias de los vendedores como en las grandes empresas para las iniciativas de los empleados.

Un vendedor puede señalar instantáneamente las causas por las que un día está floja o fuerte la salida de papel. Sabe por qué el público compra el periódico o deja de comprarlo. Y no es que se guíe sólo por los grandes acontecimientos bélicos, políticos o deportivos, sino por cosas menos sensacionales.

No podemos olvidar, a este respecto, el aviso que un día nos hizo nuestro habitual proveedor. Al recoger los periódicos de la mañana, nos advirtió, «¿Quiere que le reserve «Pueblo» esta tarde? Pues, si no se lo aparto, se va a quedar usted sin él». «Por qué —preguntamos—, si no se espera nada extraordinario?». «Es que ha anunciado que comienza hoy a publicar la vida de Vittorio de Sica, y verá usted cómo se va a poner esto de mujeres». Efectivamente, el periódico se lo arrebataron de las manos aquella tarde, en unos momentos. Así, otras muchas veces el vendedor nos ha sorprendido con sus seguras predicciones. Con gratitud recordamos las lecciones recibidas. Hasta de los más humildes podemos aprender.

Sanz Orrio, en Pamplona

Pamplona, 29.—A su residencia del Barrio de San Juan, procedente de Madrid, llegó el ministro de Trabajo, señor Sanz Orrio, quien, a mediodía, asistió a los actos de homenaje a la vejez, que presidió y durante los cuales pronunció unas palabras para saludar a sus paisanos, exaltar la obra que la Diputación y la Caja de Ahorros de Naavrra realizan en favor de los ancianos y elogiar las virtudes de la ancianidad.

A su llegada, el señor Sanz Orrio fué saludado por el Arzobispo, doctor Delgado Gómez, Gobernador civil y militar, vicepresidente de la Diputación, con la casi totalidad de los diputados, alcalde y otras personalidades.—Cifra.

EL MINISTRO DE A. EXTERIORES DE PARAGUAY EN SANTANDER

Santander, 29.—Llegó a esta capital el ministro de Relaciones Exteriores del Paraguay, doctor don Raúl Sapena Pastor, que fué cumplimentado por las autoridades y personalidades.

En la mañana de hoy, después de oír misa en la Catedral, recorrerá la población y a mediodía irá a almorzar, en unión de las autoridades, a Santillana del Mar. Después admirará las Cuevas de Altamira.—Cifra.

Homenaje a la Marina de Guerra

Málaga, 28.—La Junta Local de la Hermandad Nacional de Marineros Voluntarios de la Cruzada, ha rendido un homenaje a la Marina de Guerra y al vicealmirante don Pascual Cervera, Jefe de la Flota y que fué también comandante militar de Marina de esta plaza.

Los actos comenzaron con una misa a bordo del crucero «Canarias», seguidamente el señor Cervera ofreció un vino de honor a los reunidos, entregando finalmente una cinta como recuerdo del «Canarias a la Hermandad». A primeras horas de la tarde le fué ofrecido un almuerzo al vicealmirante Cervera.—Cifra.

Importantes documentos relativos a la primera fase de la segunda guerra mundial

Petain y Reinaud estuvieron de acuerdo al criticar la retirada de los aviones ingleses de la batalla de Francia en 1940

Wáshington, 28.—El Departamento de Estado ha dado a la publicidad una serie de documentos relativos a diversos acontecimientos de política internacional acaecidos en 1940 en la primera fase de la segunda guerra mundial.

En uno de ellos se pone de relieve que el mariscal Petain y el ex jefe de Gobierno francés, Reynaud, estuvieron de acuerdo al criticar la retirada de los aviones ingleses de "caza" durante la batalla de Francia de 1940. En este sentido el embajador norteamericano en París, Bullitt, envió un informe a su Gobierno el cuatro de junio.

También revela el Departamento que el encargado de Negocios norteamericano en Berlín, Kirk, propuso a su Gobierno el 28 de mayo la entrada inmediata en la guerra cuando Francia no se había rendido todavía. Los Estados Unidos no lo hicieron hasta el 8 de diciembre de 1941. El embajador norteamericano en París comunicó personalmente al presidente Roosevelt que los comunistas estaban obstruyendo el esfuerzo militar del pueblo francés; cometían actos de sabotaje en los carros de combate, formaron unidades militares que operaban por su cuenta y en Bélgica llegaron a provocar huelga de ferroviarios para romper el sistema de transportes. Se ha revelado igualmente que Argentina, en 1940, intentó que todas las Repúblicas hispanoamericanas abandonaran la política de neutralidad para adoptar la de no beligerancia a favor de los aliados. Fué propuesto por el presidente Roberto M. Ortiz y su ministro de Asuntos Exteriores, Cantilo. Este plan no tendría aceptación hasta que en 1941, Estados Unidos entraron en la guerra.

También revelan los documentos que el Departamento supo con un año de antelación que Hitler proyectaba romper el pacto de no agresión con Rusia e invadir el territorio ruso. El uno de junio de 1940 el ministro de Estados Unidos en Suecia, Sterling, comunicó a Cordell Hull que el mando alemán realizaba preparativos para atacar Rusia tan pronto como fueran derrotadas las potencias occidentales.

Un año más tarde se produciría tal invasión y el 28 de septiembre del mismo año el embajador norteamericano en Moscú, Steinhart, dijo a su Gobierno que "fuentes allegadas a la Embajada alemana le habían revelado estrictamente confidencial que Alemania podría estar en guerra con la URSS para la primavera". El ataque se produjo en junio de 1941. Estos avisos fueron confirmados mientras Molotof realizaba visita oficial a Berlín como demostración de la solidaridad germano-soviética. Los documentos comprenden en total 800 folios y forman parte de los documentos que más o menos periódicamente facilita este organismo por considerar que no tienen razón de continuar permaneciendo oficialmente secretos.—Efe.

EL DOMINGO TAURINO

Reapareció Chamaco con éxito en Palma de Mallorca

Orejas para Luis Miguel y Miguelín en la primera corrida de Ferias de Burgos

Gravísima cogida de un "espontáneo" en Valencia

En Vista Alegre sufrió un cornada grave el vallisoletano César Ortega

CORRIDAS

GRAN EXITO DE CHAMACO Y EL COLOMBIANO EN PALMA DE MALLORCA

Palma de Mallorca, 28.—Seis toros de Manuel Sánchez Covaleda, grandes e inciertos. La expectación la acapara Chamaco en la reaparición, después de su prolongada ausencia. Muchos extranjeros en los tendidos y aficionados de la Península. Chamaco sale al tercio a saludar con los demás matadores ante los aplausos del público.

Antonio Bienvenida, clava dos pares muy buenos. Con la franela a fuerza de porfiar saca algunos pases lucidos. Media y descabello al segundo. Aplausos. En el otro, reservón y timorato, faena de aliño para cinco pinchazos y descabello. Pitos al torero y al toro.

Chamaco brinda al público y realiza una faena valentísima con pases de todas las marcas. Se arrodilla delante del toro. Media en su sitio. No tiene suerte al descabellar y lo intenta tres veces. Así pierde los trofeos. Gran ovación, vuelta. En su segundo, logra un gran éxito. Con la muleta pone al público en pie en una buena serie de naturales y redondos llevando al toro de un pitón. Pases de todas las marcas y se arrodilla frente al toro. Gran estocada. Gran ovación, dos orejas, rabo, vuelta.

El colombiano Vázquez II, es volteado aparatosamente sin consecuencias. Conquista al público con un toreo pinturero y un valor temerario. Una estocada. Ovación, una oreja, petición de la otra, vuelta. En su segundo, arma un alboroto al lancear. Inicia la faena con tres estatuarios continuando muy valiente. Sufre un achuchón. Hace desplantes temerarios y mata de media y otra muy buena. Ovación, una oreja, vuelta.

Chamaco y Vázquez son paseados a hombros y salen así de la plaza. —Cifra.

OREJAS PARA LUIS MIGUEL Y MIGUELIN

Burgos, 28.—Primera de feria de San Pedro. Toros de Salustiano Galache, desiguales. El segundo condenado a banderillas negras.

Luis Miguel Dominguín y Gregorio Sánchez, son aplaudidos con el capote en quites. Luis Miguel colocó tres pares que se ovacionan. Con la muleta pases por alto y una serie de naturales que termina con el de pecho. Redondos y más naturales. Pinchazo sin soltar y una estocada. Ovación, petición de oreja y vuelta. En el cuarto un espontáneo se arroja al ruedo y es detenido. Luis Miguel realiza una faena de eficaz trasteo para seguir con derechazos y redondos, naturales y de pecho. Una casi entera. Ovación, una oreja, petición de otra, vuelta.

Gregorio Sánchez, en su primero, manso y condenado a banderillas negras se limita a porfiar. Tres pinchazos, media y descabello a la primera. Aplausos. El toro es pitado en el arrastre. En su segundo da varios naturales a fuerza de porfiar. Intenta la faena pero no lo consigue. Pinchazo y descabello. Silencio.

Miguelín, es aplaudido con la capa. Miguelín y Luis Miguel son ovacionados en quites. Faena breve y muy valiente para una estocada y descabello. Ovación, una oreja, petición de otra y vuelta. En el que cierra plaza no puede hacer faena. Es derribado y se repone pronto. Una casi entera y descabello. Ovación.

Luis Miguel y Miguelín son despedidos con una ovación.—Cifra.

CURRO GIRON CORTA DOS OREJAS EN LEON

León, 28.—Fuerte viento y poco más de media entrada. Segunda de feria. Ganado de Félix Moreno (Saltillo).

Salvador Guardiola es aplaudido en rejones y en banderillas. Magnífico rejón de muerte acabando con el bicho el sobresaliente. Ovación, vuelta saludos.

Julio Aparicio, pases de castigo muy breves para un pinchazo, media y descabello a la tercera, entre protestas. Vuelve a utilizar el estoque y deja media estocada. Protestas y pitos prolongados. Lo mismo ocurre en el segundo, al que después de unos pases por bajo mata de dos pinchazos y descabello. Pitos.

Curro Girón, aplaudido con la capa y en tres pares. Faena al son de la música para dos pinchazos, una casi entera, y pantilla. Ovación, petición de oreja, vuelta y saludos. En su segundo, faena muy buena para una casi entera. Gran ovación, dos orejas, dos vueltas, aplausos.

Antonio González, faena de castigo para cuatro pinchazos y descabello. Un aviso. A su segundo, trasteo breve para una casi entera y descabello a la tercera. Pitos.—Cifra.

LOS TRES MATADORES CORTAN OREJAS EN ALICANTE

Alicante, 28. — Segunda de feria. Siete toros de Juan P. Domecq, con buen juego excepto el segundo de lidia ordinaria que se cojeaba peligrosamente. Casi lleno en sombra. Poco más de media entrada en sol. Presencian la corrida la «Belleza del Fuego» y sus damas de honor.

Angel Peralta, tres rejones y tres pares de banderillas dos con las dos manos. Palmas. Dos rejones de muerte. Pie a tierra una entera y descabello. Ovación, una oreja, vuelta.

Antonio Ordóñez, faena por estatuarios, derechazos y de pecho. Sigue con redondos, naturales y de pecho repitiendo la tanda. Una entera. Ovación, dos orejas, rabo, vuelta, salida a los medios. En el otro, una tanda de derechazos seguidos de redondos, de pecho y naturales. Por alto, otros con ambas rodillas en tierra. Pinchazo y entera de la que dobla el bicho. Ovación, una oreja, vuelta.

Jaime Ostos faena por naturales que no termina porque el toro se cuela. Naturales aguantando mucho, terminando de una entera. Ovación, una oreja, vuelta, salida a los medios. En su segundo, ayudados por alto, faena por la derecha para terminar con pinchazo sin soltar, otro, media y descabello. Silencio.

Pacorro, naturales que no termina por sufrir desarmes para pinchazo y una entera. Palmas y pitos. En su segundo, brindando al público, ayudados por alto, derechazos y naturales para instrumentar unas manoletinas y pases de rodillas. En uno de ellos resulta aparatosamente cogido y recibe ya en tierra varios achuchones. El diestro se levanta y cobra una estocada entera que hace rodar al bicho sin puntilla. Es retirado a la enfermería donde le llevan los dos orejas y el rabo.

El parte facultativo dice que Francisco Antón Pacorro sufre herida contusa en el vertical de la cabeza y erosiones en cara y nariz. Pronóstico leve salvo complicaciones.—Cifra.

MUCHAS OREJAS EN SORIA

Soria, 28.—Toros de Emilia Sánchez Escudero, buenos.

Carlos Corpas dos orejas y vuelta en el primero. Al segundo, ovación, vuelta y petición de oreja.

Juan Antonio Romero, ovación, oreja, vuelta. En el segundo, oreja, ovación y vuelta.

Diego Puerta, una oreja y vuelta. En el que cierra plaza ovación, dos orejas, vuelta. Al final los tres matadores dan la vuelta al ruedo con el mayoral.—Cifra.

NOVILLADAS

EL NOVILLERO SEVILLANO CURRO MONTES, TRIUNFA EN MADRID

Madrid, 28. — Novillos de María Cruz Gomendio, bravos y con poder, siendo todos aplaudidos en el arrastre. Casi lleno.

Antonio Cobo tres pares magníficos. Faena valiente para estocada corta. Ovación, vuelta. En el otro torea muy bien y clava otros tres soberbios pares. Gran faena de muleta para estocada algo caída. Ovación, una oreja y vuelta.

Curro Montes, de Sevilla, bien con capa y muleta, matando de pinchazo, media y descabello al segundo. Ovación y salida al tercio. En el quinto empieza con un espectacular pase cambiado por la espalda y torea superiormente. Estocada entrando a ley. Ovación, dos orejas, vuelta y salida a los medios.

Francisco Calvo, de Valencia, voluntarioso en el primero, matando de dos pinchazos, estocada y descabello al cuarto. Un aviso y muchos aplausos a la voluntad. En el que cierra plaza logra algunos redondos muy buenos y pone también mucha voluntad. Estocada y descabello al segundo. Ovación.

Antonio Cobo, Curro Montes y el mayoral de la ganadería fueron paseados a hombros por el ruedo al final de la corrida.—Cifra.

EN VISTA ALEGRE, GRAVE COGIDA DE CESAR ORTEGA

Madrid, 28.—En Vista Alegre. Floja entrada. Novillos de Mariano y Francisco Pelayo Navarro, terciados y con dificultades. El cuarto fué aplaudido en el arrastre.

Torean Sergio Díaz, César Ortega y Jacinto Villacorta, de Venezuela, Valladolid y Segovia, respectivamente, nuevos en la plaza.

Sergio Díaz faena valiente a su primero, metido en tablas, para media recibiendo. Ovación, vuelta, saludos. Al segundo faena por redondos y recibiendo cobra pinchazo hondo. El toro se echa. Ovación, una oreja, vuelta y saludos.

El segundo novillo salta la barrera y el peón Migueléñez al querer saltar a la plaza tiene una desafortunada caída pasando a la enfermería.

César Ortega ovacionado con la capa. Faena movida para estocada y descabello al quinto. En el quinto novillo, que llega a la muleta difícil, pases de castigo y en uno es prendido por el muslo pasando a la enfermería. Díaz abrevia y mata de pinchazo, estocada y descabello. Ovación.

Jacinto Villacorta a un toro que llega descompuesto intenta torearle con la derecha y sale volteado. Tarda en matar y oye un aviso. No obstante se le aplaude. Al que cierra plaza cinco pinchazos y media. Un aviso.

César Ortega fué asistido de una herida en cara interna tercio interior muslo derecho con trayectoria de quince centímetros hacia arriba y afuera que desgarra músculos recto anterior y vasto interno y otra en dirección descendente que diseca piel y tejido celular hasta cara externa de la rodilla. Pronóstico grave y pasa al Sanatorio de Toreros.

El subalterno Migueláñez, herida contusa en nariz y contusiones y erosiones diversas, luxación de codo derecho y probable lesión ósea. Pronóstico reservado.

El venezolano Díaz, contusión con hematoma en la cara dorsal del pie izquierdo. Pronóstico leve.—Dr. Gómez Lumbreras.

GRAVISIMA COGIDA DE UN ESPONTANEO EN VALENCIA

Valencia, 28.—Novillos de Jos María Soto, con nervio, mansurrones y difíciles.

Alfonso Ordóñez, ovación; ovación en el otro y aplaudido en el que mata por cogida de Gregorio García.

Gregorio García, ovacionado en su primero. Al hacer un quite en su segundo es cogido y pasa a la enfermería. Le aprecian una cornada en cara interna, tercio superior del muslo izquierdo, de unos 15 centímetros de extensión. Pronóstico reservado.

Miguelillo, ovación, una oreja, petición de la otra, vuelta y saludos. Al otro, muy difícil, ovacionado.

A la salida del quinto novillo, se arroja al ruedo un espontáneo, que es cogido aparatosamente. Fué intervenido al parecer de una herida gravísima.—Cifra.

EL ESTADO DEL ESPONTANEO ES GRAVISIMO

Valencia, 28.—El espontáneo que resultó cogido por el quinto de la corrida de esta tarde, Alfonso Brados, de 32 años, que sufre herida en región hipogástrica derecha, con salida del paquete intestinal. Le fué practicada una laparatomía, bajo anestesia general y durante la intervención se le invectaron 300 gramos de sangre. El estado es gravísimo. El herido quedará en la enfermería de la plaza hasta que pueda ser trasladado.

En la citada novillada, el diestro Miguelillo fué sacado a hombros.—Cifra.

TRIUNFO DE VICTORIANO DE LA SERNA EN VINAROZ

Vinaroz, 28.—Novillada de feria.—Reses de Núñez Guerra, desiguales. Antonio Vera, petición de oreja.

Jesús Murciano «El Suso», vuelta y aplausos.

Victoriano de la Serna, en su primero —abroncado por pequeño— y vuelta. Al salir el sexto, el público arma la bronca y la lidia transcurre entre siseos. El matador torea muy bien y mata de pinchazo y estocada. (Aplausos). La Serna regala el sobrero, de la misma ganadería, pero más grande. Consigue un gran éxito. Faena enorme, para media estocada. (Gran ovación, dos orejas, dos vueltas, salida a hombros).—Cifra.

EN NAVAS DE SAN JUAN

Navas de San Juan, 28.—Novillada de feria. Cinco novillos de herederos de Julio Garrido, bravos.

El rejoneador Carlos San Segundo, aviso.

Víctor Quesada, dos orejas y oreja.

Antonio Cobijano, dos orejas y pitos y bronca.

EN MANRESA

Manresa, 28.—Reses del Marqués de las Infantas, ovacionadas en el arrastre.

Angel Carmona, oreja y silencio.

Aurelio García, silencio y ovación.

Julián Calderón «El Jato», ovación y ovación con un aviso.—Cifra.

EN PUERTOLLANO

Puertollano, 28.—Espectáculo mixto con reses de Víctor Marín. Candelario Castellano, un pinchazo y una estocada entera. (Ovación y vuelta).

La Agrupación «Los Calderones» lidió y mató dos reses con gran éxito. La Banda de música de Marí Pastán y Hermenegildo Rey, muy aplaudida.—Cifra.

EN CARTAGENA

Cartagena, 28.—Novillos de Vicente Bueno, bravísimos.

Diego Ballesta, silencio y palmas.

Antonio Molina, palmas y vuelta al ruedo.

Gabriel Molina, ovación y dos orejas, rabo.—Cifra.

BUENA NOVILLADA EN ZARAGOZA

Zaragoza, 28.—Cuatro novillos de Sánchez Montejo, que cumplieron.

Alfonso Ramiro, estocada y descabello. Ovación. Al comenzar la faena al segundo es cogido apreciándosele una herida por asta de toro en la cara anterior del muslo derecho de diez centímetros de extensión. Pronóstico reservado. Mató al novillo de buena estocada, Ortas.

José Ortas, gran faena para estocada. Ovación, dos orejas, vuelta. Faena lucida a su segundo para media. Ovación.

Terremoto, tuvo la gran tarde. Dos buenas estocadas a los dos suyos cortando cuatro orejas y dando tres vueltas al ruedo.—Cifra.

EN SEVILLA

Sevilla, 28.—Novillos del Marqués de Villamarta, bravos. Casi todos aplaudidos en el arrastre.

Curro Puya, valiente y artista para estocada buena. Ovación, una oreja, vuelta. En su segundo, muy valiente para una estocada. Palmas. En su tercero, palmas.

Rafael de Paula, artista y torero. Petición de oreja y vuelta. En su segundo, sufre un desvanecimiento y pasa a la enfermería donde es asistido de distensión ligamentosa en un brazo. Leve.

Termina con el novillo Curro Puya, de estocada y descabello. Petición de oreja.—Cifra.

EN BARCELONA

Barcelona, 28.—Plaza Monumental. Seis de Tabernero de Paz, bravucones los tres primeros, broncos y difíciles los otros.

El Pinto, ovación y vuelta. En el otro, ovación, una oreja, vuelta.

Osuna, ovación y vuelta y en el otro, es ovacionado.

Paco Camino, ovación, una oreja y vuelta. En el que cierra fué ovacionado.—Cifra.

COCINERA

Empresa constructora precisa cocinera y sirvienta para Parador Ingenieros. Preferible madre e hija o dos hermanas. Vivienda, buena remuneración. Escribid condiciones señor Guasp. Palacios del Sil (León)

Frondizi desmilitarizará a los obreros del petróleo y del transporte

Y también adoptará drásticas medidas para restablecer la disciplina en el Ejército

Buenos Aires, 28.—El presidente Frondizi ha decidido "desmilitarizar" a partir del 1 de julio próximo a todos los obreros y empleados de la industria petrolífera y del transporte ferroviario y por carretera, militarizados en virtud de una ley impuesta para evitar paros en lo últimos nueve meses.—Efe.

MEDIDAS DRASTICAS PARA RESTABLECER LA DISCIPLINA EN EL EJERCITO ARGENTINO

Buenos Aires, 28.—El presidente Frondizzi se halla a punto de adoptar medidas drásticas para restablecer la disciplina en el ejército argentino.

Después de conversaciones sostenidas con el ministro de Defensa, Justo Villar y con los secretarios de les fuerzas armadas, estos últimos presentarán las dimisiones de sus cargos, para facilitar que el presidente pueda actuar en forma oportuna para resolver el problema.—Efe.

Concurso Nacional de Albañilería

La pareja de Barcelona fué la vencedora

Destacada actuación de los representantes palentinos

Barcelona, 28.—La pareja representante de Barcelona formada por Pedro Caldes y Aquilino Gómez Pereira ha vencido en el Concurso Nacional de Albañilería, en el que tomaron parte treinta y cuatro parejas representantes de otras tantas provincias.

Han obtenido nueve mil pesetas en efectivo donadas por la Delegación Nacional de Sindicatos, cinco mil del Consejo Superior de Colegios Oficiales de Arquitectos y dos copas de la empresa «Inmobiliaria de Fincas Urbanas S. A.» de San Cugat del Valle.

El concurso se celebró en la Plaza del Marqués de Fornada en recinto del Parque de Monsjuich y los participantes debían ejecutar un proyecto del Colegio de Aparejadores de Cataluña y Baleares consistente en la construcción de un arco de medio punto en muro-curva con auxilio de dos tabiques y empleando morteros de cemento rápido y de cal.

La pareja de Melilla quedó fuera de competición por no ajustarse lo realizado al proyecto a resolver.

La pareja de Salamanca formada por Valentín Sánchez y Gabriel Morano se adjudicó el segundo puesto.

Seguidamente se clasicaron José Javier Marvarte y Ricardo Valencia, de Logroño; cuartos, Nicasio Redondo y Román Moreno de Madrid y a continuación las parejas representantes de Gerona, Zaragoza, Lérida, Segovia y **PALENCIA.**

Los participantes han sido agasajados por el Sindicato Provincial de la Construcción y Delegación de Sindicatos.—Cifra.

iH U tno pasu xzfifl bgkq zfifl xzfl

CAFE
KHEDIVE
nuevo precio
Supermachacado
33 Pts.
en casa
RAMON GOMEZ

No hubo supervivientes en el accidente de aviación de Lima

Lima, 28.—Un grupo de investigadores oficiales que alcanzó el lugar donde se estrelló un avión de "Avianca", ha informado que no han quedado supervivientes.

El aparato que se dirigía desde Miami a Lima se estrelló el pasado martes. Viajaban a bordo 14 personas.—Efe.

Hawai se convierte en el 50 Estado de Norteamérica

Honolulú (Hawaí), 28.—Hawai ha votado, por abrumadora mayoría, en favor de convertirse el 50 Estado de la Unión Norteamericana, según los resultados del referéndum, conocidos hoy.

El proyecto de Ley para convertir a Hawai en Estado norteamericano fué firmado por el presidente Eisenhower en marzo último, dos meses después de haber pasado a ser Estado de la Union Alaska.

Hawai, situado a 3.500 kilómetros al Suroeste de California, fué descubierto por el explorador británico James Cook, en 1788. Su población es de 550.000 habitantes.—Efe.

PRIMEROS RESULTADOS DEL REFERENDUM

Honolulú, 28.—Según los primeros informes en torno a los resutados del referendum celebrado en Hawai, 42.576 personas votaron en favor de que Hawai pase a ser el 50 Estado de la Unión Norteamericana y 2.499 en contra.—Efe.

MAYORIA EN LA PROPORCION DE 18 CONTRA 1

Honolulú, 28.—Las islas Hawai han demostrado al mundo que desean su incorporación a Estados Unidos un márgen de 18 contra 1. Los electores hawaianos acudieron a las urnas para pronunciarse en torno a si desean o no convertirse en el 50 Estado de la Unión. Cuando está a punto determinar el escrutinio, los sies ascienden a 121.567, mientras que los noes son 7.313.—

NO-DO DE SUCESOS

MUERTO EN ACCIDENTE DE CIRCULACION

Lugo, 29. — Un hombre resultó meurto y otro gravemente herido, al chocar la motocicleta 3.726, matrícula de Lugo, con el ómnibus L. 2.984, en la carretera de Lugo a Villalba.

La motocicleta iba conducida por Andrés Romay, vecino de esta capital que sufre lesiones leves. El padre de éste, que le acompañaba en la parte trasera de la máquina falleció instantáneamente a consecuencia de las heridas recibidas.—Cifra.

RESBALO EL «GATO» Y MURIO APLASTADO

Trujillo (Cáceres), 29. — Joaquín Sánchez Fuentes, de 58 años, casado, natural de La Roza de Puerto Real y residente en Madrid, procedía al arreglo de una avería en el camión M. 141.817, cuando se resbaló el «gato», lo que motivó la caída del vehículo, que aplastó al infortunado obrero, causándole tan graves heridas, que falleció a las pocas horas en una clínica de esta localidad.

El accidente ocurrió en la carretera de Madrid a Lisboa, proximidades del pueblo de Miajadas.—Cifra.

MUERTO EN ACCIDENTE DE TRABAJO

Arrecife de Lanzarote, 29.—Al ser alcanzado por la rueda trasera izquierda de un camión en que trabajaba como peón, ha fallecido Joaquín Gutiérrez Marero, de 18 años de edad, natural de Yaiza.

El hecho ocurrió en la cantera del puebo de Guime, cuando el camión G. C.-6.621, conducido por José Barrera Hernández, tenía en su interior más de cuatro toneladas de materiales de construcción. Trasladado urgentemente al hospital insular de Arrecife, falleció momentos después.—Cifra.

Mac Millan quiere entrevistarse de nuevo en Moscú con Jruschof

Bonn, 29.—El semanario «Dier Spiegel», dice que el primer ministro británico, Harold Mac Millan, proyecta realizar una corta visita a Moscú para celebrar conversaciones con el jefe de Gobierno soviético Nikita Jruschof, antes de que se reanude el 13 de julio la Conferencia de Ginebra.

El periódico añade que el conocimiento de ese proyecto fué la razón de las críticas de Adenauer a Mac Millan, en una reciente entrevista periodística. Por otra parte, según «Dier Spiegel», los presidente Eisenhower y De Gaulle, conocedores también por ciertas indiscreciones de los planes de Mac Millan, han tratado de disuadirle en sendas conversaciones telefónicas. —Efe.

EL SEÑOR

† Don Demetrio Alonso Chacón

Teniente de Caballería Retirado

Falleció en Burgos, el día 28 de Junio de 1959

A los 71 años de edad

Después de recibir los Santos Sacramentos

— D. E. P. —

Su desconsolada esposa Sergia García Ibáñez hija Amelia Alonso Maestro (Maestra Nacional); hijo político Tomás Cabezón Martín (Jefe de Administración Civil de Prisiones); nietos Tomás-Angel, Jesús, María Asunción, Encarnación y Javier; hermano Alejandro; hermanos políticos, sobrinos y demás familia,

Suplican a sus amistades una oración por el eterno descanso de su alma por lo que les quedarán muy agradecidos.

Funerales; Hoy, día 30, a las nueve de la mañana y a continuación la misa de familia. Parroquia: San Miguel. Casa mortuoria: República Argentina, 24, 2.º.

M.C.D.2022